

SMLOUVA O DÍLO č. 2/12/245

uzavřená podle § 536 a násl. zák.č. 513/1991 Sb., Obchodního zákoníku,
ve znění pozdějších předpisů (dále jen „obchodní zákoník“)

I.

Smluvní strany

- 1. Objednatel:** Česká republika
Vězeňská služba České republiky
Soudní 1672/1a
140 67 Praha 4
IČO: 00212423
jejímž jménem činí právní úkony na základě pověření generálního ředitele ze dne 11.03.2008, č.j.: 26/10/2008-50/203 Vrchní rada plk.Mgr.Milan Dočekal, ředitel Věznice Horní Slavkov
- bankovní spojení: ČNB Praha
číslo účtu: 046330881/0710
- 2. Zhotovitel:** ColorMax s.r.o.
se sídlem Kasární náměstí 115/7, 350 02 Cheb
zapsaná v obchodním rejstříku vedeném Krajským soudem v Plzni, oddíl C, vložka 22486
jejímž jménem jedná: Milan Baranec
IČO: 280 42484
DIČ: CZ28042484
- bankovní spojení: Komerční banka a.s., pobočka Cheb
č.ú.: 43-3533130207/0100

uzavřely na základě podkladů dále uvedených v článku II. tuto smlouvu (dále též jen „smlouva“).

Horní Slavkov – Oprava koupelen a umýváren na objektech č. 5, 6 – Ubytovny odsouzených A, B

II.

Podklady pro uzavření smlouvy

1. Výzva k podání nabídky ze dne 02.10.2012 (dále též jen „výzva“)
2. Nabídka zhotovitele ze dne 09.10.2012

III.

Předmět smlouvy

(1) Předmětem smlouvy je závazek zhotovitele provést pro objednatele **opravu koupelen a umýváren na objektech č. 5, 6 – ubytovny odsouzených A, B (dále jen „dílo“)** v rozsahu oceněného výkazu výměr (příloha č. 1 smlouvy) a dle specifikace projektové dokumentace (příloha č. 5 smlouvy), v souladu s Výzvou k podání nabídky objednatele (dále též jen „výzva“) a nabídkou zhotovitele.

(2) Zhotovitel se zavazuje provést na vlastní náklady a nebezpečí dílo a při jeho zhotovování dodržet podmínky příslušných technických norem a obecně závazných právních předpisů. Zhotovitel se zavazuje předat objednateli dílo prosté vad a nedodělků a převést na objednatele vlastnické právo k dílu. Objednatel se zavazuje dílo převzít a zaplatit zhotoviteli dohodnutou cenu.

(3) Zhotovitel se zavazuje na své náklady zajistit:

- a) zřízení, odstranění a zajištění zařízení staveniště,
- b) zajištění a provedení všech opatření organizačního a stavebně technologického charakteru k řádnému provedení díla,
- c) zajištění veškerých prací a dodávek souvisejících s bezpečnostními opatřeními na ochranu osob a majetku,
- d) likvidaci, odvoz a uložení vybouraných hmot a stavební sutí na skládku včetně poplatku za uskladnění v souladu s ustanoveními zákona č. 185/2001 Sb., o odpadech a o změně některých dalších zákonů, ve znění pozdějších předpisů,
- e) uvedení všech povrchů dotčených stavbou do původního stavu,
- f) provedení všech nezbytných zkoušek, atestů a revizí podle ČSN a případných jiných právních nebo technických předpisů platných v době provádění a předání díla, kterými bude prokázáno dosažení předepsané kvality a předepsaných technických parametrů díla atd.,
- g) zpracování průvodní technické dokumentace, zkušebních protokolů, revizních zpráv, atestů, prohlášení o shodě a dokladů dle z. č. 22/1997 Sb., o technických požadavcích na výrobky a o změně a doplnění některých zákonů, ve znění pozdějších předpisů,

IV.

Doba a místo plnění

(1) Dílo vymezené v článku III odst. 1 této smlouvy bude zhotovitelem předáno objednateli bez vad a nedodělků, které by znemožňovaly jeho řádné užívání, nejpozději do **60 kalendářních dnů od podpisu smlouvy**, dle časového harmonogramu, který je nedílnou součástí smlouvy (Příloha č. 3).

(2) Dílo nebo jeho část je připraveno k předání v okamžiku, kdy byly do něj zabudovány všechny věci a dokončeny všechny práce podle oceněného výkazu výměr (Příloha č. 1) a projektové dokumentace (příloha č. 5).

(3) Bude-li objednatelem dán příkaz k dočasnému zastavení prací na díle z jakéhokoliv důvodu, je zhotovitel povinen tento příkaz uposlechnout, bez zbytečného odkladu zastavit práce a při provádění zabezpečovacích prací na stavbě postupovat dle pokynů objednatele tak, aby nedošlo k poškození či znehodnocení díla. Objednatel má právo vydat příkaz k zastavení nebo přerušení prací na nezbytně nutnou dobu v kterékoliv fázi výstavby také v případě mimořádných bezpečnostních opatření ve věznici nebo mimořádné situace. Výše uvedenými příkazy přestávají běžet lhůty ke splnění povinností zhotovitele vyplývající z této smlouvy. O dobu, o kterou je třeba dílo přerušit, se prodlužuje lhůta dohodnutá pro jeho dokončení. Trvá-li přerušení prací déle než šest měsíců nebo uplynula-li již původně dohodnutá doba provedení díla, může zhotovitel od smlouvy odstoupit, nedohodnou-li se smluvní strany jinak.

(4) V případě, že zhotovitel přeruší práce na předmětu díla z důvodů na jeho straně nebo na příkaz objednatele, k jehož vydání bude objednatel vyzván příslušnými orgány za mimořádné situace (např. požár, povodeň), projedná s ním objednatel neprodleně důvod přerušení a dohodne s ním termín opětovného zahájení prací na díle. Nedojde-li k dohodě, resp. nesplní-li zhotovitel dohodnutý termín k zahájení prací, stanoví objednatel písemně dodatečnou přiměřenou lhůtu pro zahájení prací zhotovitelem. Nezahájí-li zhotovitel v dodatečné lhůtě práce nebo prohlásí před uplynutím dodatečné

lhůty, že svůj závazek nesplní, může objednatel od smlouvy odstoupit. Toto přerušení prací nemá vliv na dohodnutou dobu plnění díla, pokud nedojde k jiné dohodě formou dodatku ke smlouvě.

(5) Místem provádění díla je Vězeňská služba České republiky, Věznice Horní Slavkov, Hasičská 785, PSČ 357 31 Horní Slavkov, Objekt č. 6- Ubytovna odsouzených A a Objekt č. 5- Ubytovna odsouzených B.

V. Cena díla

(1) Cena díla, uvedeného v čl. III odst. 1. této smlouvy, byla dohodnuta v celkové výši:

2 044 346,- Kč

(slovy dvě miliony čtyřicet čtyř tisíc tři sta čtyřicet šest korun českých) včetně DPH.

bez DPH **1 703 622,- Kč**

(slovy jeden milion sedm set třicet šest set dva set dva korun českých) bez DPH.

DPH 20 % **340 724,- Kč**

(slovy tři sta čtyřicet tisíc sedm set dva set dva korun českých) 20% DPH.

Tato cena, obsahující veškeré náklady zhotovitele s provedením díla spojené, byla dohodnuta na základě nabídkové ceny zhotovitele a je nejvýše přípustná, zahrnuje veškeré náklady zhotovitele a je platná po celou dobu realizace díla, a to i po případném prodloužení termínu dokončení realizace díla z důvodů ležících na straně objednatele (např. posunutí termínu zahájení, alokace finančních zdrojů v průběhu realizace apod.). Uvedená cena může být měněna jedině v případě změny sazby DPH.

(2) Zhotovitel přebírá veškeré závazky vyplývající z jeho činnosti vůči zákonu č. 17/1992 Sb., o životním prostředí, ve znění pozdějších předpisů a nakládání se všemi odpady vzniklými při realizaci díla, prací a činnosti s tím spojených (zejména odvoz a řádná likvidace odpadu) dle zákona č. 185/2001 Sb., o odpadech a o změně některých dalších zákonů (dále jen „zákon o odpadech“). Tyto závazky jsou zahrnuty v ceně.

(3) Pokud dojde na základě dodatku k této smlouvě ke změně rozsahu prací, budou práce navíc nebo neprovedené práce oceněny podle nabídky zhotovitele. Práce, které nejsou v nabídce zhotovitele obsaženy, budou oceněny jednotkovými cenami používaných standardizovaných ceníků, platných v době realizace těchto prací a pokud podle nich nelze určit cenu, bude stanovena dohodou smluvních stran. Případné vícepráce či méněpráce budou provedeny v souladu se zák. č. 137/2006 Sb. o veřejných zakázkách v platném znění.

VI. Platební podmínky

(1) Úhrada ceny díla bude provedena v české měně, dle příslušné faktury, která bude vystavena na základě přiloženého soupisu provedených prací a zabudovaných dodávek. Soupis provedených prací a dodávek musí být před předložením faktury odsouhlasen zástupcem objednatele - oprávněnou osobou - uvedeným v čl. IX. Faktura je splatná do 30 dnů ode dne doručení objednateli.

(2) Dílo bude fakturováno dle odsouhlaseného platebního kalendáře, který je nedílnou součástí smlouvy (příloha č. 2).

(3) Konečná faktura bude vystavena na základě protokolu o předání a převzetí dokončeného díla potvrzeného zástupcem objednatele a zhotovitele do celkové výše 90% z ceny díla. Zbývajících 10%, tzv. zádržné, bude proplaceno až po odstranění případných vad a nedodělků. V případě, že je dílo na základě protokolu o předání a převzetí bez vad či nedodělků, bude konečná faktura vystavena do plné výše (100%) ceny díla.

(4) Faktura vystavená zhotovitelem musí mít náležitosti obsažené v § 28 zákona č. 235/2004 Sb., o dani z přidané hodnoty, ve znění pozdějších předpisů a § 13a obchodního zákoníku a bude předána objednateli minimálně ve dvou vyhotoveních. Povinnost úhrady je splněna okamžikem předání pokynu objednatele k úhradě peněžnímu ústavu. Pokud faktura neobsahuje všechny náležitosti dle § 28 odst. 2 zákona č. 235/2004 Sb. o dani z přidané hodnoty, ve znění pozdějších předpisů a smlouvou stanovené náležitosti, je objednatel oprávněn ji do data splatnosti vrátit zpět k doplnění či opravě, aniž se tak dostane do prodlení. Lhůta splatnosti počíná běžet znovu od opětovného doručení náležitě doplněného či opraveného dokladu.

(5) Objednatel je oprávněn započítat své splatné pohledávky za zhotovitelem, proti jakémukoliv závazku vůči zhotoviteli. Zhotovitel se zavazuje nepostoupit své pohledávky za objednatelem třetí osobě bez souhlasu objednatele.

VII. Součinnost objednatele

(1) Potřebná stavební povolení nebo ohlášení stavby a oznámení dokončení stavby zajistí objednatel.

(2) Objednatel předá zhotoviteli staveniště nejpozději do 3 pracovních dnů od podpisu této smlouvy. O předání a převzetí staveniště a jeho stavu bude sepsán zápis ve stavebním deníku nebo písemný protokol.

(3) Objednatel vytvoří zhotoviteli podmínky pro plynulé provádění díla. Umožní zaměstnancům zhotovitele vstup do objektu objednatele za předpokladu, že zaměstnanci zhotovitele splní podmínky pro vstup a provádění prací ve střeženém areálu objektu (příloha č. 4) Věžeňské služby ČR, na pracoviště a přístup k montážním bodům.

VIII. Součinnost zhotovitele

(1) Zhotovitel se na výzvu objednatele zúčastní místního šetření za účelem povolení k užívání díla nebo jeho části. Výzvy budou realizovány formou zápisů do stavebního deníku.

(2) Zhotovitel je povinen udržovat na předaném pracovišti pořádek a čistotu a odstraňovat odpady a nečistoty vzniklé jeho pracemi.

(3) Zhotovitel bude respektovat a zabezpečí splnění podmínek stanovených správními orgány objednatele (zejména souhlasu k provedení prací a dalších rozhodnutí pro stavbu) a uhradí případné sankce za neplnění těchto podmínek zaviněné zhotovitelem.

(4) Veškerá činnost při provádění stavebních prací musí být koordinována s určenými zaměstnanci objednatele.

(5) Dodávky energií a vody pro výstavbu budou zajištěny z přípojných bodů, které zajistí objednatel za úhradu přes podružné měření, jehož instalaci zajistí zhotovitel v rámci řešení zařízení staveniště.

IX. Oprávněné osoby

(1) Za objednatele jsou oprávněni ve věci této smlouvy jednat:

- a) bez omezení rozsahu: plk. Mgr. Milan Dočekal, ředitel věznice, telefon 352660200, e-mail mdocekal@vez.hsl.justice.cz
- b) ve věcech ekonomických: Ing. Jan Šemora, zástupce ředitele věznice, telefon 352660202, e-mail jsemora@vez.hsl.justice.cz
- c) ve věcech průběžné realizace smlouvy, včetně kontroly provádění prací, převzetí díla a dodávaných věcí, odsouhlasení faktur a provádění záznamů ve stavebním deníku:
Bc. Michal Weinfurter, vedoucí stavebního referátu, telefon 352660217, email mweinfurter@vez.hsl.justice.cz
Jaroslav Urbánek, investiční referent, telefon 352660215, email jurbanek@vez.hsl.justice.cz
Petr Kubínek, ekolog, telefon 352660232, email pkubinek@vez.hsl.justice.cz

(2) Za zhotovitele jsou oprávněni ve věci této smlouvy jednat:

bez omezení rozsahu : Milan Baranec
ve věcech technických: Milan Baranec, Jaroslav Kapic

(3) Smlouvu mohou měnit a ukončit jen ty osoby, které ji podepsaly, nebo jejich právní nástupci.

(4) Změna jmen pověřených zaměstnanců nebo rozsahu jejich oprávnění je účinná okamžikem, kdy bude druhé straně oznámena, pokud ji obě strany potvrdí dodatkem k této smlouvě.

X. Stavební deník

(1) Zhotovitel je povinen vést ode dne, kdy byly zahájeny práce na staveništi o pracích, které provádí sám nebo jeho dodavatelé, stavební nebo montážní deník. Povinnost vést stavební deník končí dnem, kdy se odstraní stavební vady a nedodělky podle rozhodnutí o povolení k užívání.

(2) Stavební deník bude veden v rozsahu a způsobem stanoveným ve vyhl. Ministerstva pro místní rozvoj č. 499/2006 Sb., o dokumentaci staveb.

(3) V samostatném stavebním deníku budou dokumentovány vícepráce, neprovedené práce a doklady pořízené v průběhu provádění díla.

(4) Vícepráce nebo neprovedené práce po jejich předchozím odsouhlasení technickým dozorem objednatele budou zapisovány do stavebního deníku formou výpisu měrných jednotek.

XI. Technický dozor objednatele

(1) Objednatel je oprávněn vykonávat na stavbě technický dozor vlastními silami, zda práce jsou prováděny podle výzvy, podle smluvených podmínek, technických norem, právních předpisů a v

souladu s rozhodnutími veřejnoprávních orgánů. Na nedostatky zjištěné v průběhu prací musí neprodleně upozornit zápisem do stavebního deníku.

(2) Vykonáváním technického dozoru, včetně kontroly provádění prací, zápisů nedostatků zjištěných v průběhu prací do stavebního deníku a odsouhlasení soupisů provedených prací je za objednatele určen Bc. Michal Weinfurter, Jaroslav Urbánek, Petr Kubínek.

XII.

Podmínky provedení díla

(1) Zhotovitel je povinen vybudovat zařízení staveniště a deponie materiálu tak, aby jejich vybudováním nevznikly žádné škody a po ukončení stavby uvést staveniště do stavu dle požadavků stanovených objednatelem, a to do 10-ti dnů od předání a převzetí díla.

(2) Zhotovitel zajistí na stavbě dodržování bezpečnostních a protipožárních předpisů a zajistí proškolení všech zaměstnanců provádějících stavbu z těchto předpisů. Dále se zavazuje k dodržování obecně platných právních předpisů, zejména hygienických, týkajících se likvidace odpadů, ochrany životního prostředí a ochrany vod před ropnými látkami a vnitřních předpisů věznic.

(3) Objednatel kontroluje provádění prací podle výzvy a má proto přístup na všechna pracoviště zhotovitele, kde jsou zpracovávány nebo uskladněny dodávky pro stavbu. Při provádění kontroly má objednatel právo učinit opatření podle § 550 obchodního zákoníku.

(4) Objednatel může zhotovitele požádat, aby na počátku stavby navrhl způsob provádění prací a jednotlivé postupy a aby mu tyto údaje sdělil pro možnost kontrol.

(5) Změny materiálů a způsobu provádění díla stanovených výzvou stavby musí být předem odsouhlaseny objednatelem.

(6) Vstup na staveniště (pracoviště) je povolen pouze oprávněným osobám uvedeným v čl. IX. Této smlouvy a příslušným orgánům státní správy. Ostatním osobám je vstup na staveniště povolen jen se souhlasem odpovědného zaměstnance zhotovitele, uvedeného v čl. IX. odst. 2.

XIII.

Přechod vlastnického práva a rizik

(1) Vlastnické právo k věcem zabudovávaným do díla nebo jeho části přechází ze zhotovitele na objednatele okamžikem uzavření oboustranně podepsaného protokolu o předání a převzetí díla.

(2) Nebezpečí na věcech zabudovaných do díla nebo jeho části nese zhotovitel do okamžiku převzetí díla objednatelem protokolem o předání a převzetí díla a prohlášením objednatele, že závazek zhotovitele byl splněn řádně a že toto plnění přejímá.

XIV.

Odpovědnost za škodu

(1) Zhotovitel odpovídá za veškeré škody, které jeho činností při provádění díla vzniknou objednateli nebo i třetím osobám a zavazuje se nahradit je uvedením v předešlý stav. Objednatel po projednání se zhotovitelem stanoví lhůtu, do které má být škoda nahrazena.

(2) Všechny škody a ztráty, které vzniknou na stavebních materiálech, dílech nebo celé stavbě až do dne předání a převzetí stavby, jdou k tíži zhotovitele.

XV. Předání a převzetí díla

(1) Zhotovitel splní svou povinnost řádným ukončením a předáním díla objednateli, včetně předávacího protokolu, prohlášení o shodě, výchozí revize, návodu, zaškolení obsluhy a údržby, dokladu o likvidaci vzniklého odpadu, a případných dalších relevantních dokumentů.

(2) Pokud byly zhotoveny části díla, které jsou schopny samostatného provozu, zhotovitel je předá objednateli dohodou do bezplatného předčasného užívání. Náklady na zajištění provozuschopnosti částí díla předaných do předčasného užívání, tj. náklady na odstranění skrytých vad, vad vzniklých provozem bez zásahu objednatele nebo vadného plnění věcných dodávek a prací, nese do doby předání a převzetí díla jako celku zhotovitel. Prokáže-li zhotovitel, že závada vznikla neodborným užíváním nebo poškozením, které způsobil objednatel nebo osoba jím pověřená, zhotovitel se zavazuje ji odstranit a náklady s tím spojené uhradí objednatel.

(3) Objednatel nepřevzme dílo, které je neúplné. Může však převzít dílo, pokud vykazuje takové vady nebo nedodělky, které samy o sobě ani ve spojení s jinými nebrání užívání díla za předpokladu, že tyto zjevné vady a nedodělky jsou uvedeny v protokolu o předání a převzetí díla a byl stanoven termín jejich odstranění nejpozději do 15 dnů od data písemného předání a převzetí díla.

(4) Objednatel není oprávněn odmítnout převzetí díla pro závady, jejichž původ je v podkladech, které sám předal. Zhotovitel je však povinen za úplatu tyto vady odstranit v dohodnutém termínu. Toto ustanovení neplatí, jestliže zhotovitel při předání věci věděl nebo vědět musel o vadách podkladů a na tyto neupozornil, nebo pokud zhotovitel sám poskytl nesprávné údaje, na základě kterých byly zpracovány objednatelem podklady.

(5) Objednatel zabezpečí k přejímacímu řízení:

- a) účast zástupců příslušných orgánů, je-li tato stanovena zvláštními předpisy,
- b) účast zástupce vlastníka (uživatele) předávaného díla.

(6) Zhotovitel zabezpečí nejpozději k datu přejímacího řízení zejména:

- a) účast svého zástupce oprávněného přebírat závazky z tohoto řízení vyplývající,
- b) účast zástupců svých dodavatelů, je-li k řádnému odevzdání a převzetí nutná,
- c) doklady nezbytné pro provedení přejímacího řízení, zejména:
 - atesty, pasporty a návody v českém jazyce,
 - stavební deník,
 - prohlášení o shodě na výrobky, které byly při stavbě použity a pro které je to stanoveno ve smyslu zák. č. 22/1997 Sb., ve znění pozdějších předpisů, zejména Nařízením vlády č. 17/2003 Sb., 616/2006 Sb. a 426/2000Sb. (prohlášení o shodě na použité technologie a materiály musí mít náležitosti stanovené Nařízením vlády č. 163/2002 Sb, § 13.),
 - ostatní dokumentaci podle čl. XV. odst. 1.

(7) O předání a převzetí provedených prací sepíše smluvní strany protokol, který pořizuje objednatel. Součástí protokolu bude:

- a) zhodnocení prací, zejména jejich jakosti,
- b) prohlášení objednatele, že předávané dílo nebo jeho část přejímá,
- c) soupis zjištěných vad a nedodělků a dohodnuté lhůty k jejich bezplatnému odstranění, způsobu odstranění, popř. sleva z ceny díla,

(8) Jestliže nedošlo k převzetí díla, vyznačí to objednatel v zápisu a zároveň dohodne se zhotovitelem termín dalšího přejímacího řízení.

XVI.

Záruční doba – odpovědnost za vady

(1) Dílo má vady, jestliže provedení díla neodpovídá výsledku určenému ve smlouvě, zejména pokud dílo nemá vlastnosti stanovené výzvou k předložení nabídky, obecně závaznými technickými normami, neodpovídá skutečnosti nebo dílo svým provozem porušuje obecně závazné právní předpisy. Vadami se rozumí i vady a nedodělky, které nebylo možno zjistit při přejímce, nebo vznikly použitím nesprávné technologie.

(2) Ode dne oboustranného podpisu zápisu o předání a převzetí díla počíná běžet záruční doba v délce **60 kalendářních měsíců**. Během této doby odpovídá zhotovitel za to, že dílo je možné provozovat běžným způsobem a že nebude vykazovat vady, popsané v odst. 1. Záruka se nevztahuje na závady vzniklé neodborným užíváním nebo případným poškozením, které nezpůsobil zhotovitel. Hodlá-li zhotovitel tuto námitku v reklamačním řízení uplatnit, je povinen ji také prokázat.

(3) Vady a nedodělky zjištěné při přejímce nebo později v záruční době, je zhotovitel povinen, nedojde-li po projednání k dohodě o jiném termínu, odstranit do 15 dnů ode dne písemného oznámení objednatelům, a to i v případech, kdy neuznává, že za vadu odpovídá. Pokud zhotovitel neodstraní vady a nedodělky ve lhůtě podle tohoto odstavce, může je objednatel odstranit prostřednictvím třetí osoby na účet zhotovitele. Zhotovitel uhradí tyto náklady objednateli do 21 dnů ode dne, kdy obdržel od objednatelů potřebné účetní doklady.

(4) Objednatel se zavazuje oznámit zhotoviteli vady díla, vzniklé během záruční doby, neprodleně poté, co je zjistil. Případná práva z odpovědnosti za vady a nedodělky uplatní objednatel u zhotovitele na adrese uvedené v čl. I. této smlouvy

(5) Zhotovitel se zavazuje dodržet lhůty k odstranění vady i v případě, že bude zjištěno, že se nejedná o záruční opravu. Oprava v tomto případě bude provedena za úplaty na základě faktury se splatností 30 dnů.

(6) V případě, že zhotovitel odstraňuje vady a nedodělky své dodávky, je povinen provedenou opravu objednateli předat. Pro postup předání platí obdobně ustanovení čl. XV.

XVII.

Smluvní pokuty a úroky z prodlení

(1) Za prodlení s provedením díla ve lhůtě uvedené v čl. IV. odst. 1 této smlouvy, uhradí zhotovitel objednateli smluvní pokutu ve výši 5000,- Kč za každý započatý den prodlení.

(2) Je-li objednatel v prodlení s úhradou platby podle čl. VI. odst. 1 této smlouvy, je povinen uhradit zhotoviteli úrok z prodlení z neuhrazené dlužné částky ve výši stanovené předpisy občanského práva.

(3) Za prodlení s odstraněním vady díla v záruční době ve lhůtě uvedené v čl. XVI odst. 3 této smlouvy, uhradí zhotovitel objednateli smluvní pokutu ve výši 500,- Kč za každou neodstraněnou vadu a každý započatý den prodlení.

(4) Za prodlení s uvedením staveniště do stavu vyžadovaného objednatelům ve lhůtě uvedené v čl. XII odst. 1, zaplatí zhotovitel objednateli smluvní pokutu ve výši 500,- Kč za každý i započatý den prodlení. Stejnou smluvní pokutu uhradí zhotovitel objednateli za zpoždění při odstranění každé vady a nedodělku, které nebrání užívání díla.

(5) Ujednáním o smluvních pokutách podle předchozích odstavců není dotčeno právo na náhradu prokázané škody.

(6) Za porušení povinnosti mlčenlivosti sjednané v čl. XVIII. odst. 1 uhradí zhotovitel objednateli smluvní pokutu ve výši 20.000 Kč za každý jednotlivý případ porušení.

XVIII. Zvláštní ustanovení

(1) Zhotovitel se zavazuje během provádění díla dle této smlouvy i po jeho předání, zachovávat mlčenlivost o všech skutečnostech, o kterých se dozví od objednatele v souvislosti s plněním této smlouvy.

(2) Vyskytnou-li se události, které jedné nebo oběma smluvním stranám částečně nebo úplně znemožní plnění jejich povinností podle této smlouvy, jsou strany povinny se o tomto bez zbytečného odkladu informovat a společně podniknout kroky k jejich překonání.

(3) Stane-li se některé ustanovení této smlouvy neplatné či neúčinné, nedotýká se to ostatních ustanovení této smlouvy, která zůstávají platná a účinná. Smluvní strany se v tomto případě zavazují dohodou nahradit ustanovení neplatné (neúčinné) novým ustanovením platným (účinným), které nejlépe odpovídá původně zamýšlenému ekonomickému účelu ustanovení neplatného (neúčinného). Do té doby platí odpovídající úprava obecně závazných právních předpisů České republiky.

(4) Dojde-li ke změně statutu (změna právní formy právnické osoby, fúze právnických osob, rozdělení právnické osoby) zhotovitele, je smluvní strana povinna oznámit tuto skutečnost objednateli ve lhůtě 15 dnů od zápisu této změny v obchodním rejstříku. Objednatel je v tomto případě oprávněn písemně vypovědět smlouvu z důvodu změny statutu druhé smluvní strany. Výpovědní lhůta činí 15 dnů a počíná běžet následujícím dnem po doručení výpovědi druhé smluvní straně.

(5) Druhá smluvní strana (zhotovitel, poskytovatel apod.) je podle § 2 písm. e) zákona č. 320/2001 Sb., o finanční kontrole ve veřejné správě a o změně některých zákonů (zákon o finanční kontrole), ve znění pozdějších předpisů, osobou povinnou spolupůsobit při výkonu finanční kontroly prováděné v souvislosti s úhradou zboží nebo služeb z veřejných výdajů

(6) Smluvní strany se pro případ, že plnění přesahuje rozpočtový rok, dohodly, že objednatel je od této smlouvy oprávněn odstoupit bez jakýchkoliv sankcí, pokud nebude schválena částka ze státního rozpočtu následujícího roku, která je potřebná k úhradě za plnění poskytované podle této smlouvy v následujícím roce. Objednatel prohlašuje, že do 30 dnů po vyhlášení zákona o státním rozpočtu ve Sbírce zákonů písemně oznámí druhé smluvní straně na adresu zhotovitele, uvedenou v článku I. této smlouvy, že nebyla schválena částka ze státního rozpočtu následujícího roku, která je potřebná k úhradě za plnění poskytované podle této smlouvy v následujícím roce.“

XIX. Uveřejnění smlouvy

(1) Zhotovitel si je vědom zákonné povinnosti objednatele uveřejnit na svém profilu tuto smlouvu včetně všech jejích případných změn a dodatků.

(2) Profilem objednatele je elektronický nástroj, prostřednictvím kterého objednatel, jako veřejný zadavatel dle zákona č. 137/2006 Sb., o veřejných zakázkách, ve znění pozdějších předpisů (dále jen „ZVZ“) uveřejňuje informace a dokumenty ke svým veřejným zakázkám způsobem, který umožňuje neomezený a přímý dálkový přístup, přičemž profilem objednatele v době uzavření této smlouvy je: <https://ezak.vscr.cz>.

(3) Povinnost uveřejnění této smlouvy včetně jejích změn a dodatků je objednateli uložena § 147a ZVZ.

(4) Uveřejnění bude provedeno dle ZVZ a příslušného prováděcího předpisu.

XX. Pojištění

(1) Zhotovitel je povinen mít po dobu účinnosti této smlouvy uzavřeno pojištění pro případ vzniku odpovědnosti za škodu způsobenou třetí osobě v souvislosti s plněním této smlouvy, a to s pojistným plněním ve výši nejméně 1 000 000 Kč (slovy: jeden milion korun českých) a jeho spoluúčást nepřevyšuje 10 %.

(2) Zhotovitel se zavazuje, že pojištění v uvedené výši a rozsahu zůstane účinné po celou dobu účinnosti této smlouvy. Zhotovitel pojistnou smlouvu předložil při podpisu smlouvy.

XXI. Závěrečná ustanovení

(1) Právní vztahy založené touto smlouvou a v ní výslovně neupravené se řídí obecně závaznými právními předpisy, zejména zákonem č. 513/1991Sb. (Obchodním zákoníkem) a zákonem č. 40/1964 Sb. (Občanským zákoníkem), ve znění pozdějších předpisů.

(2) Nedílnou součástí této smlouvy jsou její přílohy:

Příloha č. 1 – oceněný výkaz výměr

Příloha č. 2 – platební kalendář

Příloha č. 3 – časový harmonogram

Příloha č. 4 – podmínky pro vstup a provádění prací ve střeženém areálu

Příloha č. 5 – projektová dokumentace

(3) Spory, vyplývající z této smlouvy, budou řešeny smírnou cestou smluvních stran. V případě, že spor nebude vyřešen smírnou cestou, budou řešeny příslušným soudem.

(4) Nestanoví-li smlouva jinak, lze smlouvu měnit nebo doplňovat jen písemnými dodatky podepsanými osobami, které jsou k podpisu smluvních vztahů za smluvní stranu oprávněny. Změnu může navrhnout každá ze smluvních stran. Dodatky budou číslovány vzestupnou nepřetržitou řadou počínaje číslem 1.

(5) Tato smlouva je vyhotovena ve čtyřech výtiscích, každý s platností originálu, z nichž každá ze smluvních stran obdrží po dvou výtiscích.

(6) Smluvní strany se dohodly, že písemnosti se mezi účastníky této smlouvy doručují prostřednictvím poskytovatele poštovních služeb na adresu účastníka uvedenou v záhlaví této smlouvy, popřípadě na adresu naposledy písemně oznámenou (platná adresa) nebo elektronickou poštou na adresu uvedenou druhou stranou. V případě, že se zásilka odeslaná prostřednictvím poskytovatele poštovních služeb přes náležitě odeslání na platnou adresu vrátí jako nedoručitelná nebo bude adresátem její převzetí odmítnuto nebo nebude v úložní době jím vyzvednuta, má se za to, že k doručení došlo dnem, kdy se zásilka vrátila jako nedoručitelná nebo dnem odmítnutí adresátem či posledním dnem úložní doby. Písemnost odeslaná elektronickou poštou se považuje za doručenu okamžikem, kdy bylo odesílateli oznámeno, že příjemce zprávu přečetl nebo smazal bez čtení. Zpráva se považuje za doručenu vždy, pokud nebylo odesílateli do 72 hodin od odeslání zprávy oznámeno, že ji nelze doručit.

(7) Obě strany smlouvy prohlašují společně, že tato smlouva je projevem jejich svobodné vůle a že si její obsah přečetly a bezvýhradně s ním souhlasí, což stvrzují svými podpisy.

(8) Tato smlouva nabývá platnosti i účinnosti dnem jejího podpisu smluvní stranou, která ji podepsala jako druhá v pořadí.

V Horním Slavkově dne: 16.10.2012

V Chebu dne: 16.10.2012

Za objednatele:



vrchní rada
plk. Mgr. Milan Dočekal
ředitel věznice

ČESKÁ REPUBLIKA
Vězeňská služba České republiky
Věznice Horní Slavkov
P.O.Box 50, 357 31 Horní Slavkov
(48)

Za zhotovitele:

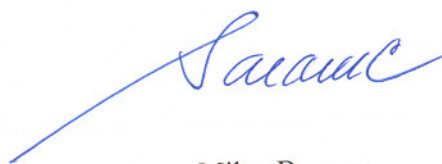

Milan Baranec
jednatel

KRYCÍ LIST ROZPOČTU

Název stavby	Horní Slavkov - Oprava koupelen a umýváren na objektech č. 5, 6	JKSO	
		EČO	
		Místo	
		IČ	DIČ
Objednatel	Věžnice Horní Slavkov, Hasičská 785		
Projektant			
Zhotovitel	ColorMax s. r. o., Kasární náměstí 7, Cheb	28042484	CZ28042484
	Rozpočet číslo	Zpracoval	Dne
	101/2012	Vit Šubrt	8.10.2012
			Položek

Měrné a účelové jednotky

Počet	Náklady / 1 m.j.	Počet	Náklady / 1 m.j.	Počet	Náklady / 1 m.j.

Rozpočtové náklady v CZK

A		Základní rozp. náklady		B		Doplňkové náklady		C		Náklady na umístění stavby	
1	HSV	Dodávky	208 791,00	8	Práce přesčas	13	Zařízení staveniště		0,00		
2		Montáž	372 739,16	9	Bez pevné podl.	14	Mimostav. doprava		33 210,00		
3	PSV	Dodávky	600 963,90	10	Kulturní památka	15	Územní vlivy		0,00		
4		Montáž	477 956,62	11		16	Provozní vlivy		9 962,00		
5	"M"	Dodávky	0,00			17	Ostatní		0,00		
6		Montáž	0,00			18	NUS z rozpočtu		0,00		
7	ZRN (r. 1-6)		1 660 450,68	12	DN (ř. 8-11)	19	NUS (ř. 13-18)		43 172,00		
20	HZS		0,00	21	Kompl. činnost	22	Ostatní náklady		0,00		
Projektant						D Celkové náklady					
						23	Součet 7, 12, 19-22		1 703 622,00		
Datum a podpis						24	DP H 14,00 % z 0,00		0,00		
Objednatel						25	DP H 20,00 % z 1 703 622,00		340 724,00		
						26	Cena s DPH (ř. 23-25)		2 044 346,00		
Datum a podpis						E Přípočty a odpočty					
Zhotovitel						27	Dodávky objednatele		0,00		
						28	Klouzavá doložka		0,00		
Datum a podpis						29	Zvýhodnění		0,00		

 Kasární náměstí 7, Cheb
 Tel./fax: 377 424 84, Tel.: 777 201 067
 IČ: 280 424 84, DIČ: CZ 280 424 84

KRYCÍ LIST ROZPOČTU

Název stavby	Horní Slavkov - Oprava koupelen a umýváren na objektech č. 5, 6	JKSO	
Název objektu	Ubytovna odsouzených A	EČO	
		Místo	
		IČ	DIČ
Objednatel	Věžnice Horní Slavkov, Hasičská 785		
Projektant			
Zhotovitel	ColorMax s. r. o., Kasární náměstí 7, Cheb	28042484	CZ28042484
Rozpočet číslo	Zpracoval	Dne	
101/2012	Vít Šubrt	26.09.2012	

Měrné a účelové jednotky

Počet	Náklady / 1 m.j.	Počet	Náklady / 1 m.j.	Počet	Náklady / 1 m.j.
0	0,00	0	0,00	0	0,00

Rozpočtové náklady CZK

A Základní rozp. náklady			B Doplnkové náklady			C Náklady na umístění stavby				
1	HSV	Dodávky	104 395,50	8	Práce přesčas	0	13	Zařízení staveniště	0,00%	0,00
2		Montáž	186 369,58	9	Bez pevné podl.	0	14	Mimostav. doprava	2,00%	16 605,00
3	PSV	Dodávky	300 481,95	10	Kulturní památka	0	15	Územní vlivy	0,00%	0,00
4		Montáž	238 978,31	11		0	16	Provozní vlivy	0,60%	4 981,00
5	"M"	Dodávky	0,00				17	Ostatní	0,00%	0,00
6		Montáž	0,00				18	NUS z rozpočtu		0,00
7	ZRN (ř. 1-6)		830 225,34	12	DN (ř. 8-11)		19	NUS (ř. 13-18)		21 586,00
20	HZS		0,00	21	Kompl. činnost	0,00	22	Ostatní náklady		0,00

Projektant		D Celkové náklady
Datum a podpis	Razítko	23 Součet 7, 12, 19-22
Objednatel		24 DPH 14,00 % z 0,00
Datum a podpis	Razítko	25 DPH 20,00 % z 851 811,00
Zhotovitel		26 Cena s DPH (ř. 23-25)
Datum a podpis		1 022 173,00
		E Přípočty a odpočty
		27 Dodávky objednatele
		28 Klouzavá doložka
		29 Zvýhodnění + -

ColorMax s.r.o.
 Kasární náměstí 7, Cheb
 Tel./Razítko 4 426 080, Tel.: 777 201 067
 IČ: 280 424 84, DIČ: CZ 280 424 84

SOZPOČET

Objekt: Horní Slavkov - Oprava koupelen a umývárén na objektech č. 5, 6
 Objekt: Ubytovna odsouzených A

JKSO:

EČO:

Zpracoval: Vit Šubrt

Datum: 26.9.2012

Jednatel: Věznice Horní Slavkov, Hasičská 785
 Dodavatel: ColorMax s. r. o., Kasární náměstí 7, Cheb

Č	Kód položky	Popis	MJ	Množství celkem	Cena jednotková	Cena celkem
	2	3	4	5	6	7
HSV Práce a dodávky HSV						151 859,68
6 Úpravy povrchů, podlahy a osazování výplní						56 941,31
1	346244371	Zazdívká o tl 140 mm rýh, nik nebo kapes z cihel nebo tvárníc	m2	4,800	683,00	3 278,40
2	612135101	Hrubá výplň rýh ve stěnách maltou jakékoli šířky rýhy	m2	40,005	261,00	10 441,31
3	319201321	Vyrovnání nerovného povrchu zdiva tl do 30 mm maltou (pod obklady)	m2	199,800	192,00	38 361,60
4	411388631	Zabetonování otvorů ze suchých směsí pl do 1 m2 ve stropcech	m2	3,000	1 620,00	4 860,00
9 Ostatní konstrukce a práce-bourání						94 918,37
5	949101111	Lešení pomocné pro objekty pozemních staveb s lešňovou podlahou v do 1,9 m	m2	97,000	21,90	2 124,30
6	965081213	Bourání podlah z dlaždic keramických tl do 10 mm plochy přes 1 m2	m2	97,000	46,00	4 462,00
7	972054491	Vybourání otvorů v ŽB stropcech pl do 1 m2 tl přes 80 mm	m3	0,263	5 650,00	1 485,95
8	974031154	Vysekáni rýh ve zdivu cihelném pro vodoinstalace	m	266,700	68,50	18 268,95
9	978059541	Odsekání a odebrání obkladů stěn z vnitřních obkládaček plochy přes 1 m2	m2	199,800	64,90	12 967,02
10	979011111	Svislá doprava suti a vybouraných hmot za prvé podlaží	t	24,814	216,00	5 359,82
11	979011121	Svislá doprava suti a vybouraných hmot ZKD podlaží	t	49,668	92,70	4 604,22
12	979082111	Vnitrostaveništní vodorovná doprava suti a vybouraných hmot do 10 m	t	24,814	184,00	4 565,78
13	979082121	Vnitrostaveništní vodorovná doprava suti a vybouraných hmot ZKD 5 m přes 10 m	t	49,668	20,40	1 013,23
14	979083117	Vodorovné přemístění suti s naložením a složením na skládku do 6000 m	t	24,814	317,00	7 866,04
15	979083191	Příplatek k vodorovnému přemístění suti s naložením a složením na skládku ZKD 1000 m nad 6000 m	t	471,846	27,30	12 881,40
16	979098203	Poplatek za uložení stavebního odpadu na skládce (skládkovné)	t	24,814	680,00	16 873,52
99 Přesun hmot						2 446,14
17	998011002	Přesun hmot pro budovy zděné v do 12 m	t	10,108	242,00	2 446,14
PSV Práce a dodávky PSV						678 365,66
711 Izolace proti vodě, vlhkosti a plynům						89 421,79
18	711111012	Provedení hydroizolace podlah a stěn za studena nátěrem tekutou lepenkou, 2 x nátěr	m2	397,000	49,50	19 651,50
19	245510310	nátěr hydroizolační - tekutá lepenka, Ceresit CL51	kg	595,500	93,70	55 798,35
20	634111114	Obvodová dilatace pružnou těsnicí páskou v 100 mm mezi stěnou a mazaninou	m	250,000	46,20	11 550,00
21	998711202	Přesun hmot procentní pro izolace proti vodě, vlhkosti a plynům v objektech v do 12 m	%	754,499	3,21	2 421,94
725 Zdravotnicka - zařizovací předměty						116 401,50
22	552314000	žlab nerezový AUL 05.1	kus	3,000	9 015,50	27 046,50
23	552314010	žlab nerezový AUL 05.3	kus	3,000	12 036,50	36 109,50
24	552314020	žlab nerezový AUL 05.4	kus	3,000	13 746,50	41 239,50
25	725219101	Kompletace zařizovacích předmětů	or	1,000	11 500,00	11 500,00
26	998725202	Přesun hmot procentní pro zařizovací předměty v objektech v do 12 m	%	115,000	4,40	506,00
722 Zdravotnicka - vnitřní vodovod						166 229,32
27	725841331	Výtokový ventil 1/2" chrom, Fanski	or	33,000	287,00	9 471,00
28	551666330	sifon umyvadlový DN 40, nerez miska	kus	9,000	87,30	785,70
29	551455090	sprchová hlavice závěsná RAF typ SO20, kov	kus	42,000	423,00	17 766,00
30	551141040	kulový kohout, vnitřní R251 motýl 1/2" červený	kus	42,000	66,60	2 797,20
31	551280510	klapka zpětná pružinová, mosaz 6/4"	kus	1,000	249,30	249,30
32	551142480	kulový kohout s vypouštěním, vnitřní závit, páčka 6/4" červený	kus	6,000	555,30	3 331,80
33	551142500	kulový kohout s vypouštěním, vnitřní závit, páčka 5/8"	kus	9,000	335,70	3 021,30
34	723233151	Ventil solenoidový G 1" AT25	kus	6,000	5 692,50	34 155,00
35	358898290	digitální hodiny spínací pro regulaci s časovým spínáním s možností ručního ovládní SIEMENS 62.1 (skříň+kabeláž)	kus	6,000	1 242,00	7 452,00
36	319424410	vsuvka mosazná G 1/2"	kus	84,000	22,10	1 856,40
37	319424420	vsuvka redukováná mosaz 6/4"/1"	kus	18,000	76,50	1 377,00
38	319424470	vsuvka redukováná mosazná G 5/4"/1"	kus	30,000	72,00	2 160,00
39	319424480	vsuvka redukováná mosazná G 1"/1/2"	kus	6,000	26,10	156,60
40	286151610	trubka tlaková PPR řada PN 20 50 x 8,4 vč izolace	m	4,000	161,70	646,80
41	286151580	trubka tlaková PPR řada PN 20 40 x 6,7 vč izolace	m	102,000	101,90	10 393,80
42	286151550	trubka tlaková PPR řada PN 20 32 x 5,4 vč izolace	m	48,000	64,10	3 076,80
43	286151530	trubka tlaková PPR řada PN 20 25 x 4,2 vč izolace	m	20,000	41,20	824,00
44	286151520	trubka tlaková PPR řada PN 20 20 x 3,4 vč izolace	m	80,000	27,60	2 208,00
45	286167760	T kus PPR jednoznačný D 20 x 20 x 20 mm	kus	6,000	6,00	36,00
46	286167790	T kus PPR jednoznačný D 40 x 40 x 40 mm	kus	9,000	20,90	188,10

Kód položky	Popis	MJ	Množství celkem	Cena jednotková	Cena celkem
2	3	4	5	6	7
286167790	T kus PPR jednoznačný D 50 x 50 x 50 mm	kus	6,000	52,00	312,00
286167770	T kus PPR jednoznačný D 25 x 25 x 25 mm	kus	12,000	9,40	112,80
286167780	T kus PPR jednoznačný D 32 x 32 x 32 mm	kus	9,000	16,10	144,90
286167790	T kus PPR jednoznačný D 40 x 32 x 40 mm	kus	3,000	39,40	118,20
286543760	hrdlo PPR 50	kus	1,000	27,90	27,90
286543770	hrdlo PPR 40	kus	15,000	16,30	244,50
286543780	hrdlo PPR 32	kus	6,000	7,40	44,40
286543800	hrdlo PPR 20	kus	9,000	4,20	37,80
286542350	záslepka PPR D 50 mm	kus	1,000	47,60	47,60
286540000	koleno 50/90° PPR	kus	4,000	44,20	176,80
286540020	koleno 40/90° PPR	kus	32,000	17,80	569,60
286540040	koleno 32/90° PPR	kus	6,000	9,90	59,40
286540060	koleno 20/90° PPR	kus	42,000	4,60	193,20
286542030	redukce vnitřní/vnější PPR D 40 x 32 mm	kus	12,000	12,10	145,20
286542010	redukce vnitřní/vnější PPR D 32 x 25 mm	kus	6,000	7,90	47,40
286541970	redukce vnitřní/vnější PPR D 25 x 20 mm	kus	6,000	6,00	36,00
286543200	koleno nástěnné s kovovým závitem vnitřním 20x1/2"	kus	33,000	42,80	1 412,40
286543210	koleno s kovovým závitem vnitřním 32x1	kus	3,000	127,60	382,80
286542880	přechodka s kovovým závitem vnějším 50x6/4	kus	8,000	399,70	3 197,60
286542880	přechodka s kovovým závitem vnějším 40x5/4	kus	6,000	308,20	1 849,20
286543090	přechodka s vnitřním závitem kovovým 40 x 5/4"	kus	6,000	288,00	1 728,00
286543080	přechodka s vnitřním závitem kovovým 32 x 1"	kus	6,000	105,00	630,00
552613030	trubka z ušlechtilé oceli (nerez) sanpress 28x1,2	m	36,000	373,50	13 446,00
552616720	přechodka s vnějším závitem sanpress inox, 28x1	kus	6,000	241,20	1 447,20
552616500	tvarovka T-kus sanpress 28x1/2"x28	kus	36,000	295,20	10 627,20
552616500	tvarovka oblouk sanpress 90 st 28x1	kus	6,000	413,10	2 478,60
722174001	Montáž vnitřního vodovodu	or	1,000	23 000,00	23 000,00
998722202	Přesun hmot procentní pro vnitřní vodovod v objektech v do 12 m	%	1 644,695	1,07	1 759,82
721	Zdravotechnika - vnitřní kanalizace				9 899,25
721174042	Potrubí kanalizační z PP přípojovací systém HT DN 40, dodpojení umyvadlových žlabů	ks	9,000	20,30	182,70
721174005	Potrubí kanalizační z PP svodné systém HT DN 110 - 2 m	ks	4,000	179,00	716,00
721174006	Potrubí kanalizační z PP svodné systém HT DN 110 - 1 m	ks	4,000	103,00	412,00
286156030	čističí tvarovka HT, DN 110	kus	3,000	100,70	302,10
286156120	koleno HT, úhel 45°, DN 110	kus	4,000	31,40	125,60
551675700	dvička plastová krycí 200x200 mm	kus	12,000	133,00	1 596,00
721171902	Montáž vnitřní kanalizace	or	1,000	5 760,00	5 760,00
998721202	Přesun hmot procentní pro vnitřní kanalizace v objektech v do 12 m	%	90,944	8,85	804,85
747	Elektromontáže - kompletace rozvodů				2 742,00
747111211	Montáž vypínač nástěnný 1-jednopolový prostředí venkovní/mokré	kus	6,000	188,00	1 128,00
358117400	Vypínač do krabičky vč krabičky	kus	6,000	269,00	1 614,00
748	Elektromontáže - osvětlovací zařízení a svítidla				22 428,00
748112111	Montáž svítidlo žárovkové průmyslové stropní	kus	12,000	579,00	6 948,00
348311550	svítidlo průmyslové žárovkové stropní 24 V	kus	12,000	1 290,00	15 480,00
751	Protipožární prostupy				2 220,00
751581352	Protipožární prostup stěnou kruhového potrubí průměru do 200 šířka spáry 25 mm	kus	3,000	740,00	2 220,00
771	Podlahy z dlaždic				99 009,21
771573113	Montáž podlah keramických protiskluzných lepených do 12 ks/m2	m2	97,000	360,00	34 920,00
597614330	dlaždice keramické slynuté neglazované mrazuvzdorné TAURUS Nordic 76 SB 29,8 x 29,8 x 0,9 cm (protiskluz R 10)	m2	106,700	332,00	35 424,40
771591115	Podlahy spárování vnitřních rohů silikonem	m	33,000	30,60	1 009,80
771990111	Vyrovnání podkladu samonivelační stěrkou do tl 4 mm	m2	97,000	236,70	22 959,90
998771202	Přesun hmot procentní pro podlahy z dlaždic v objektech v do 12 m	%	713,542	6,58	4 695,11
781	Dokončovací práce - obklady keramické				162 900,47
781413111	Montáž obkladaček vnitřních pórovinových do 22 ks/m2 lepených standardním lepidlem	m2	300,000	360,00	108 000,00
597610390	obkladačky keramické RAKO (bílé i barevné) 20 x 25 x 0,68 cm I. j.	m2	312,000	156,00	48 672,00
781495115	Spárování vnitřních rohů obkladů silikonem	m	28,500	32,20	917,70
998781202	Přesun hmot procentní pro obklady keramické v objektech v do 12 m	%	1 575,897	3,37	5 310,77
784	Dokončovací práce - malby				7 114,12
784402801	Odstranění maleb oškrábáním v místnostech v do 3,8 m	m2	264,400	14,80	3 913,12
784425271	Malby vápenné bílé dvojnásobné se směsí REMAL v místnostech v do 3,8 m	m2	97,000	33,00	3 201,00

KRYCÍ LIST ROZPOČTU

Název stavby: **Horní Slavkov - Oprava koupelen a umýváren na objektech č. 5, 6**

JKSO

Název objektu: **Ubytovna odsouzených B**

EČO

Místo

IČ

DIČ

Objednatel: **Věznice Horní Slavkov, Hasičská 785**

Projektant

Zhotovitel: **ColorMax s. r. o., Kasární náměstí 7, Cheb**

28042484

CZ28042484

Rozpočet číslo: **101/2012** Zpracoval: **Vít Šubrt**

Dne: **8.10.2012**

Měrné a účelové jednotky

Počet	Náklady / 1 m.j.	Počet	Náklady / 1 m.j.	Počet	Náklady / 1 m.j.
0	0,00	0	0,00	0	0,00

Rozpočtové náklady CZK

A		B		C						
Základní rozp. náklady		Doplňkové náklady		Náklady na umístění stavby						
1	HSV	Dodávky	104 395,50	8	Práce přesčas	0	13	Zařízení staveniště	0,00%	0,00
2		Montáž	186 369,58	9	Bez pevné podl.	0	14	Mimostav. doprava	2,00%	16 605,00
3	PSV	Dodávky	300 481,95	10	Kulturní památka	0	15	Územní vlivy	0,00%	0,00
4		Montáž	238 978,31	11		0	16	Provozní vlivy	0,60%	4 981,00
5	"M"	Dodávky	0,00				17	Ostatní	0,00%	0,00
6		Montáž	0,00				18	NUS z rozpočtu		0,00
7	ZRN (ř. 1-6)		830 225,34	12	DN (ř. 8-11)		19	NUS (ř. 13-18)		21 586,00
20	HZS		0,00	21	Kompl. činnost	0,00	22	Ostatní náklady		0,00

Projektant

D Celkové náklady

Datum a podpis

Razítko

Objednatel

23 Součet 7, 12, 19-22 851 811,00

24 DPH 14,00 % z 0,00 0,00

25 DPH 20,00 % z 851 811,00 170 362,00

26 **Cena s DPH (ř. 23-25) 1 022 173,00**

Datum a podpis

Razítko

Zhotovitel

E Přípočty a odpočty

27 Dodávky objednatele 0,00

28 Klouzavá doložka 0,00

29 Zvýhodnění + - 0,00

Datum a podpis

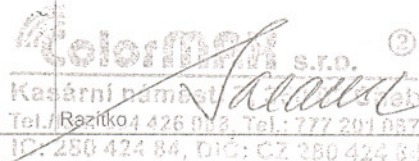
ColorMax s.r.o.
 Kasární náměstí 7, Cheb
 Tel./Razítko: 4 426 012, Tel.: 777 291 057
 IČ: 280 424 84, DIČ: CZ 280 424 84

Stavba: Horní Slavkov - Oprava koupelen a umýváren na objektech č. 5, 6
 Objekt: Ubytovna odsouzených B

JKSO:
 EČO:
 Zpracoval: Vit Šubrt
 Datum: 26.9.2012

Objednatel: Věžnice Horní Slavkov, Hasičská 785
 Zhotovitel: ColorMax s. r. o., Kasární náměstí 7, Cheb

P.Č.	Kód položky	Popis	MJ	Množství celkem	Cena jednotková	Cena celkem
1	2	3	4	5	6	7

HSV Práce a dodávky HSV 151 859,68

6 Úpravy povrchů, podlahy a osazování výplní 56 941,31

1	346244371	Zazdivka o tl 140 mm rýh, nik nebo kapes z cihel nebo tvárníc	m2	4,800	683,00	3 278,40
2	612135101	Hrubá výplň rýh ve stěnách maltou jakékoli šířky rýhy	m2	40,005	261,00	10 441,31
3	319201321	Vyrovnání nerovného povrchu zdiva tl do 30 mm maltou (pod obklady)	m2	199,800	192,00	38 361,60
4	411388631	Zabetonování otvorů ze suchých směsí pl do 1 m2 ve strozech	m2	3,000	1 620,00	4 860,00

9 Ostatní konstrukce a práce-bourání 94 918,37

5	949101111	Lešení pomocné pro objekty pozemních staveb s lešeňovou podlahou v do 1,9 m	m2	97,000	21,90	2 124,30
6	965081213	Bourání podlah z dlaždic keramických tl do 10 mm plochy přes 1 m2	m2	97,000	46,00	4 462,00
7	972054491	Vybourání otvorů v ŽB strozech pl do 1 m2 tl přes 80 mm	m3	0,263	5 650,00	1 485,95
8	974031154	Vysekání rýh ve zdivu cihelném pro vodoinstalace	m	266,700	68,50	18 268,95
	978059541	Odsekání a odebrání obkladů stěn z vnitřních obkládaček plochy přes 1 m2	m2	199,800	64,90	12 967,02
10	979011111	Svislá doprava suti a vybouraných hmot za prvé podlaží	t	24,814	216,00	5 359,82
11	979011121	Svislá doprava suti a vybouraných hmot ZKD podlaží	t	49,668	92,70	4 604,22
12	979082111	Vnitrostaveništní vodorovná doprava suti a vybouraných hmot do 10 m	t	24,814	184,00	4 565,78
13	979082121	Vnitrostaveništní vodorovná doprava suti a vybouraných hmot ZKD 5 m přes 10 m	t	49,668	20,40	1 013,23
14	979083117	Vodorovné přemístění suti s naložením a složením na skládku do 6000 m	t	24,814	317,00	7 866,04
15	979083191	Příplatek k vodorovnému přemístění suti s naložením a složením na skládku ZKD 1000 m nad 6000 m	t	471,846	27,30	12 881,40
16	979098203	Poplatek za uložení stavebního odpadu na skládce (skládkovné)	t	24,814	680,00	16 873,52
99		Přesun hmot				2 446,14
17	998011002	Přesun hmot pro budovy zděné v do 12 m	t	10,108	242,00	2 446,14

PSV Práce a dodávky PSV 678 365,66

711 Izolace proti vodě, vlhkosti a plynům 89 421,79

18	634111114	Obvodová dilatace pružnou těsnicí páskou v 100 mm mezi stěnou a mazaninou	m	250,000	46,20	11 550,00
19	711111012	Provedení hydroizolace podlah a stěn za studena nátěrem tekutou lepenkou, 2 x nátěr	m2	397,000	49,50	19 651,50
20	245510310	nátěr hydroizolační - tekutá lepenka, Ceresit CL51	kg	595,500	93,70	55 798,35
21	998711202	Přesun hmot procentní pro izolace proti vodě, vlhkosti a plynům v objektech v do 12 m	%	754,499	3,21	2 421,94

725 Zdravotechnika - zařizovací předměty 116 401,50

2	552314000	žlab nerezový AUL 05.1	kus	3,000	9 015,50	27 046,50
	552314010	žlab nerezový AUL 05.3	kus	3,000	12 036,50	36 109,50
	552314020	žlab nerezový AUL 05.4	kus	3,000	13 746,50	41 239,50
5	725219101	Kompletace zařizovacích předmětů	or	1,000	11 500,00	11 500,00
6	998725202	Přesun hmot procentní pro zařizovací předměty v objektech v do 12 m	%	115,000	4,40	506,00

722 Zdravotechnika - vnitřní vodovod 166 229,32

7	725841331	Výtokový ventil 1/2" chrom, Fanski	or	33,000	287,00	9 471,00
	551666330	sifon umyvadlový DN 40, nerez miska	kus	9,000	87,30	785,70
	551455090	sprchová hlavice závěsná RAF typ SO20, kov	kus	42,000	423,00	17 766,00
	551141040	kulový kohout, vnitřní R251 motýl 1/2" červený	kus	42,000	66,60	2 797,20
	551280510	klapka zpětná pružinová, mosaz 6/4"	kus	1,000	249,30	249,30
	551142480	kulový kohout s vypouštěním, vnitřní závit, páčka 6/4" červený	kus	6,000	555,30	3 331,80
	551142500	kulový kohout s vypouštěním, vnitřní závit, páčka 5/8"	kus	9,000	335,70	3 021,30
	723233151	Ventil solenoidový G 1" AT25	kus	6,000	5 692,50	34 155,00
	358898290	(skříň+kabeláž)	kus	6,000	1 242,00	7 452,00
	319424410	vsuvka mosazná G 1/2"	kus	84,000	22,10	1 856,40
	319424420	vsuvka redukovaná mosaz 6/4"1"	kus	18,000	76,50	1 377,00
	319424470	vsuvka redukovaná mosazná G 5/4"1"	kus	30,000	72,00	2 160,00
	319424480	vsuvka redukovaná mosazná G 1"1/2"	kus	6,000	26,10	156,60
	286151610	trubka tlaková PPR řada PN 20 50 x 8,4 vč izolace	m	4,000	161,70	646,80
	286151580	trubka tlaková PPR řada PN 20 40 x 6,7 vč izolace	m	102,000	101,90	10 393,80
	286151550	trubka tlaková PPR řada PN 20 32 x 5,4 vč izolace	m	48,000	64,10	3 076,80
	286151530	trubka tlaková PPR řada PN 20 25 x 4,2 vč izolace	m	20,000	41,20	824,00

P.Č.	Kód položky	Popis	MJ	Množství celkem	Cena jednotková	Cena celkem
1	2	3	4	5	6	7
44	286151520	trubka tlaková PPR řada PN 20 20 x 3,4 vč izolace	m	80,000	27,60	2 208,00
45	286167760	T kus PPR jednoznačný D 20 x 20 x 20 mm	kus	6,000	6,00	36,00
46	286167790	T kus PPR jednoznačný D 40 x 40 x 40 mm	kus	9,000	20,90	188,10
47	286167790	T kus PPR jednoznačný D 50 x 50 x 50 mm	kus	6,000	52,00	312,00
48	286167770	T kus PPR jednoznačný D 25 x 25 x 25 mm	kus	12,000	9,40	112,80
49	286167780	T kus PPR jednoznačný D 32 x 32 x 32 mm	kus	9,000	16,10	144,90
50	286167790	T kus PPR jednoznačný D 40 x 32 x 40 mm	kus	3,000	39,40	118,20
51	286543760	hrdlo PPR 50	kus	1,000	27,90	27,90
52	286543770	hrdlo PPR 40	kus	15,000	16,30	244,50
53	286543780	hrdlo PPR 32	kus	6,000	7,40	44,40
54	286543800	hrdlo PPR 20	kus	9,000	4,20	37,80
55	286542350	záslepka PPR D 50 mm	kus	1,000	47,60	47,60
56	286540000	koleno 50/90° PPR	kus	4,000	44,20	176,80
57	286540020	koleno 40/90° PPR	kus	32,000	17,80	569,60
58	286540040	koleno 32/90° PPR	kus	6,000	9,90	59,40
59	286540060	koleno 20/90° PPR	kus	42,000	4,60	193,20
60	286542030	redukce vnitřní/vnější PPR D 40 x 32 mm	kus	12,000	12,10	145,20
61	286542010	redukce vnitřní/vnější PPR D 32 x 25 mm	kus	6,000	7,90	47,40
62	286541970	redukce vnitřní/vnější PPR D 25 x 20 mm	kus	6,000	6,00	36,00
63	286543200	koleno nástěnné s kovovým závitem vnitřním 20x1/2"	kus	33,000	42,80	1 412,40
64	286543210	koleno s kovovým závitem vnitřním 32x1	kus	3,000	127,60	382,80
65	286542880	přechodka s kovovým závitem vnějším 50x6/4	kus	8,000	399,70	3 197,60
66	286542880	přechodka s kovovým závitem vnějším 40x5/4	kus	6,000	308,20	1 849,20
67	286543090	přechodka s vnitřním závitem kovovým 40 x 5/4"	kus	6,000	288,00	1 728,00
68	286543080	přechodka s vnitřním závitem kovovým 32 x 1"	kus	6,000	105,00	630,00
69	552613030	trubka z ušlechtilé oceli (nerez) sanpress 28x1,2	m	36,000	373,50	13 446,00
70	552616720	přechodka s vnějším závitem sanpress inox, 28x1	kus	6,000	241,20	1 447,20
71	552616500	tvarovka T-kus sanpress 28x1/2"x28	kus	36,000	295,20	10 627,20
72	552616500	tvarovka oblouk sanpress 90 st 28x1	kus	6,000	413,10	2 478,60
73	722174001	Montáž vnitřního vodovodu	or	1,000	23 000,00	23 000,00
74	998722202	Přesun hmot procentní pro vnitřní vodovod v objektech v do 12 m	%	1 644,695	1,07	1 759,82
721 Zdravotnicka - vnitřní kanalizace						9 899,25
75	721174042	Potrubí kanalizační z PP přípojovací systém HT DN 40, dodpojení umyvadlových žlabů	ks	9,000	20,30	182,70
76	721174005	Potrubí kanalizační z PP svodné systém HT DN 110 - 2 m	ks	4,000	179,00	716,00
77	721174006	Potrubí kanalizační z PP svodné systém HT DN 110 - 1 m	ks	4,000	103,00	412,00
78	286156030	čistič tvarovka HT, DN 110	kus	3,000	100,70	302,10
79	286156120	koleno HT, úhel 45°, DN 110	kus	4,000	31,40	125,60
80	551675700	dvířka plastová krycí 200x200 mm	kus	12,000	133,00	1 596,00
81	721171902	Montáž vnitřní kanalizace	or	1,000	5 760,00	5 760,00
82	998721202	Přesun hmot procentní pro vnitřní kanalizace v objektech v do 12 m	%	90,944	8,85	804,85
747 Elektromontáže - kompletace rozvodů						2 742,00
83	747111211	Montáž vypínač nástěnný 1-jednopolový prostředí venkovní/mokré	kus	6,000	188,00	1 128,00
84	358117400	Vypínač do krabičky vč krabičky	kus	6,000	269,00	1 614,00
748 Elektromontáže - osvětlovací zařízení a svítidla						22 428,00
85	748112111	Montáž svítidlo žárovkové průmyslové stropní	kus	12,000	579,00	6 948,00
86	348311550	svítidlo průmyslové žárovkové stropní 24 V	kus	12,000	1 290,00	15 480,00
751 Protipožární prostupy						2 220,00
87	751581352	Protipožární vstup stěnou kruhového potrubí průměru do 200 šířka spáry 25 mm	kus	3,000	740,00	2 220,00
771 Podlahy z dlaždic						99 009,21
88	771573113	Montáž podlah keramických protiskluzných lepených do 12 ks/m2	m2	97,000	360,00	34 920,00
89	597614330	dlaždice keramické sfinutě neglazované mrazuvzdorné TAURUS Nordic 76 SB 29,8 x 29,8 x 0,9 cm (protiskluz R 10)	m2	106,700	332,00	35 424,40
90	771591115	Podlahy spárování vnitřních rohů silikonem	m	33,000	30,60	1 009,80
91	771990111	Vyrovnání podkladu samonivelační stěrkou do tl 4 mm	m2	97,000	236,70	22 959,90
92	998771202	Přesun hmot procentní pro podlahy z dlaždic v objektech v do 12 m	%	713,542	6,58	4 695,11
81 Dokončovací práce - obklady keramické						162 900,47
93	81413111	Montáž obkladaček vnitřních pórovinových do 22 ks/m2 lepených standardním lepidlem	m2	300,000	360,00	108 000,00
94	37610390	obkladačky keramické RAKO (bílé i barevné) 20 x 25 x 0,68 cm I. j.	m2	312,000	156,00	48 672,00
95	31495115	Spárování vnitřních rohů obkladů silikonem	m	28,500	32,20	917,70

P.Č	Kód položky	Popis	MJ	Množství celkem	Cena jednotková	Cena celkem
1	2	3	4	5	6	7
96	998781202	Přesun hmot procentní pro obklady keramické v objektech v do 12 m	%	1 575,897	3,37	5 310,77
784		Dokončovací práce - malby				7 114,12
97	784402801	Odstranění maleb oškrabáním v místnostech v do 3,8 m	m2	264,400	14,80	3 913,12
98	784425271	Malby vápenné bílé dvojnásobné se směsí REMAL v místnostech v do 3,8 m	m2	97,000	33,00	3 201,00

830 225,34

PLATEBNÍ KALENDÁŘ

(příloha č.2 ke Smlouvě o dílo č. 2/12/245)

	částka v Kč (včetně DPH)
1. faktura	817 738,-
2. faktura	1 022 173,-
3. faktura	204 435,-
Celkem cena díla	2 044 346,-

V Chebu

dne: 16.10.2012

Za zhotovitele: Milan Baranec
jednatel

ČASOVÝ HARMONOGRAM

(příloha č.3 ke Smlouvě o dílo č. 2/12/245)

Týden	Datum		Činnost
1	16.10.	22.10.	Bourací práce (obklady, dlažby, drážky pro instalace)
2	23.10.	29.10.	Dokončení bourání, rozvody vodoinstalací
3	30.10.	5.11.	Rozvody instalací, zazdivky, příprava podkladů pod obklady a dlažby
4	6.11.	12.11.	Hydroizolace stěn, montáž obkladů
5	13.11.	19.11.	Montáž obkladů, hydroizolace podlah
6	20.11.	26.11.	Montáž obkladů a dlažeb
7	27.11.	3.12.	Montáž obkladů a dlažeb, elektroinstalace
8	4.12.	10.12.	Montáž dlažeb, maleb
9	11.12.	14.12.	Montáž dlažeb, maleb, předání zhotoveného díla

V Chebu

dne: 16.10.2012

Za zhotovitele: Milan Baranec

jednatel

Podmínky pro vstup a provádění prací ve střeženém areálu

- 1) Realizace celého díla bude probíhat v ubytovnách pro odsouzené ve Věznici Horní Slavkov a v bezprostředně související části areálu věznice. (dále jen „střežený areál“), ve kterém jsou zavedeny zvláštní podmínky specifické pro vězeňská zařízení. Tyto podmínky budou ovlivňovat průběh realizace celého díla.
- 2) Vzhledem k tomu, že práce budou realizovány na ubytovnách odsouzených, bude nutné přizpůsobit provádění prací provozu věznice. Práce mohou být realizovány:
 - a) v pracovní době 7:00 - 20:00 hod.,
 - b) pracovní doba v rámci jednoho patra je stanovena na 13 hodiny denně (od 7:00 - 20:00 hod.) bez přítomnosti odsouzených,
 - c) v případě prací na více koupelnách bude umožněna práce pouze na jednom patře bez přítomnosti odsouzených, na ostatních koupelnách a umývárkách za přítomnosti odsouzených,
 - d) na každé ubytovně bude vždy minimálně jedna koupelna včetně umývárny v provozu,
 - e) možnost práce v sobotu a neděli bude umožněna za předpokladu že dodavatel nahlásí minimálně tři dny předem tj. středa.
- 3) Z výše uvedeného důvodu jsou prostory místa plnění zakázky přístupné pro pracovníky uchazeče v rámci poptávkového řízení – prohlídky místa plnění pouze na základě předložení občanského průkazu (či cestovního pasu) a v doprovodu zástupce zadavatele.
- 4) Pracovníkům dodavatele, kteří budou po podpisu smlouvy o dílo na realizaci zakázky pracovat, bude umožněn vstup do areálu jen po předložení platného občanského průkazu či pasu a na základě vydaného zvláštního povolení. Toto zvláštní povolení bude vydáno pouze osobám, u kterých bude předem doložen **čistý výpis z rejstříku trestů** (ne starší tří měsíců) a **jeden kus barevné průkazové fotografie**. Zástupce dodavatele proto předloží v předstihu min. 3 pracovních dní před zahájením prací objednateli spolu s čistými výpisy z rejstříku trestů a fotografiemi seznam svých pracovníků (včetně pracovníků subdodavatelů), kteří budou v areálu věznice pracovat. Seznam pracovníků bude obsahovat vždy jméno, příjmení, datum narození a číslo občanského průkazu (či pasu). Seznam lze průběžně předkládat v aktualizované podobě dle personálních potřeb dodavatele, vždy je však nutné při oznamování dalších pracovníků dodržet lhůtu 3 pracovních dní. Zadavatel (ostraha areálu) musí disponovat aktuálním seznamem pracovníků dodavatele, kteří budou vyžadovat vstup do areálu.
- 5) Zaměstnanci dodavatele jsou povinni vždy v den nástupu do práce ve střeženém areálu předložit občanský průkaz či pas. Potvrzení o ztrátě občanského průkazu či jiný doklad (řidičský průkaz a pod.) nebude uznán jako doklad totožnosti.
- 6) Jednotliví zaměstnanci dodavatele budou při prvním vstupu do střeženého areálu písemně seznámeni se základními pokyny a pravidly chování ve střeženém areálu, musí být provedeno prokazatelné poučení všech pracovníků dodavatele včetně jeho subdodavatelů zejména pak o styku s vězňnými osobami, režimu pohybu ve střežené části areálu, pohybu vozidel, ukládání materiálu a náradí atd. V případě porušení těchto pravidel pracovníkem dodavatele může zadavatel zrušit zvláštní povolení a zaměstnanci dodavatele již nebude vstup do střeženého areálu umožněn, osoby, které nesplní výše uvedené podmínky, nebudou do střeženého areálu puštěny.

- 7) Ve střeženém areálu se smí pracovník dodavatele pohybovat bez doprovodu oprávněné osoby objednatele pouze v prostorách dotčených stavbou. Zaměstnanci firmy jsou povinni respektovat pokyny příslušníků oddělení vězeňské a stráže.
- 8) Zaměstnancům dodavatele vč. subdodavatelů se doporučuje z důvodu odlišení od vězňů osob používat pracovní oděv jiné barvy než černé či šedivé, nejlépe s názvem, označením nebo logem dodavatele.
- 9) Vjezd a výjezd vozidel do střeženého areálu bude umožněn a zajištěn doprovodem příslušníka oddělení vězeňské a stráže. Vozidlo musí být při parkování v areálu uzamčeno, aby nemohlo dojít k jeho zneužití. V případě nakládání a odvozu materiálu musí být vždy přítomen příslušník oddělení vězeňské a justiční stráže.
- 10) Dodavatel bere na vědomí, že v případě vjezdu či výjezdu vozidel, přivážejících materiál potřebný ke zhotovení díla do areálu věznice, nelze počítat s okamžitým odbavením těchto vozidel. V případě mimořádných událostí ve střeženém areálu se obě strany mohou dohodnout na termínu odvozu nebo dovozu materiálu i v mimopracovní době. Dodavatel bere dále na vědomí, že objednatel provádí prohlídku osob a dováženého a vyváženého materiálu se zaměřením na předměty, které by mařily účel výkonu trestu, tím může docházet ke zdržení odbavení vozidla při vjezdu či výjezdu z věznice.
- 11) Dodavatel nebo jeho dopravce si přijme takové opatření, aby v dováženém materiálu nebyly jakékoli alkoholické nápoje, omamné a psychotropní látky, všechny druhy látek ohrožující zdraví nebo život (s výjimkou stavebních materiálů, potřebných pro zhotovení díla), mobilní telefony vč. jejich příslušenství (nabíječky, baterie, SIM karty, předplacené nabíjecí kupóny operátorů apod.), nahrávací, komunikační a spojovací prostředky, audiovizuální technika a jejich nosiče, zbraně a další předměty, které by mařily účel výkonu trestu odnětí svobody, dále jen „zakázané věci“.
- 12) Dodavatel poučí své zaměstnance nebo dopravce o jejich povinnostech při styku s odsouzenými, zejména o tom, že styk je přípustný pouze za okolností souvisejících s plněním pracovních úkolů na předmětu díla a také o tom, že nesmějí odsouzeným předávat peníze a předměty uvedené v předchozím odstavci. O uvedeném poučení provede dodavatel zápis s poučením o následcích, které porušením tohoto zákazu pro pracovníka vyplývají.
- 13) V případě, že v dováženém materiálu nebo u vstupujících pracovníků dodavatele budou nalezeny zakázané věci, může objednatel zakázat vjezd nebo vstup dopravci nebo osobě, u které byly zakázané věci nalezeny.
- 14) Veškeré pracovní pomůcky, stroje a nářadí přinášené do věznice (el. vrtačky, pily a další zařízení) budou důkladně kontrolovány, ukládány a zajištěny proti případnému zneužití či odcizení.
- 15) Objednatel velkou část omezení dodavatele díla z velké části může předvídat, proto již do celkové doby realizace díla, uvedené ve smlouvě o dílo, zohlednil možné průtahy. Poskytnutý čas na realizaci díla zcela odpovídá místu a podmínkám, které mohou mít vliv na plnění díla.
- 16) Práce na plnění díla budou prováděny denně v době max. od 7.00 do 20.00 hodin. V jinou dobu nebude dodavateli umožněn běžný vstup a vjezd do objektu. Dále je nutno počítat s cca 20 min. zdržením při průchodu branou věznice. Důvodem je nutnost prohlídky osoby i jejích zavazadel.

- 17) Dodavatel zajistí v souvislosti s prováděním prací úklidovou činnost vně i uvnitř staveniště, tj. bude zajištěn důkladný průběžný úklid celého objektu a okolí stavby. Demontovaný materiál bude průběžně odvážen a ekologicky likvidován oprávněnou organizací.
- 18) Dle potřeby budou přijata patřičná opatření k omezení škodlivého vlivu stavby na okolí.
- 19) Práce budou prováděny v souladu s pokyny orgánů státní správy (stavební úřad, hygienik a pod.) S těmito stanovisky bude dodavatel seznámen před zahájením prací.

F 1.4.1 TECHNICKÁ ZPRÁVA

e) ZDRAVOTNĚ TECHNICKÉ INSTALACE

AKCE: Horní Slavkov – Oprava koupelen a umýváren na objektech. 5, 6 – Ubytovny odsouzených A, B

Investor: Vězeňská služba ČR, Věznice Horní Slavkov
Adresa: Hasičská ul. 785, 357 31 Horní Slavkov
Místo stavby: k.ú. Horní Slavkov 644056, st.p.č. 1165, 1166
Vypracoval: Ing. Daniel Kadlec
Adresa: Masarykova 716, Ostrov 363 01
Datum: září 2012

OBSAH

1. Identifikační údaje
2. Úvod
3. Technická část
 - 3.1 Vnitřní kanalizace
 - 3.2 Vnitřní vodovod
 - 3.3 Elektroinstalace
 - 3.4 Stavební část
4. Použité normy

1. IDENTIFIKAČNÍ ÚDAJE

Název akce: Oprava sociálních zařízení – ubytovna pro odsouzené A a B
Investor: Vězeňská služba ČR, Věznice Horní Slavkov
Adresa: Hasičská ul. 785, 357 31 Horní Slavkov
Místo stavby: k.ú. Horní Slavkov 644056, st.p.č. 1165, 1166
Vypracoval: Ing. Daniel Kadlec
Adresa: Masarykova 716, Ostrov 363 01
Datum: září 2012

2. ÚVOD

Tato projektová dokumentace řeší zdravotní instalaci – opravu sociálních zařízení v umývárkách a sprchách ubytoven pro odsouzené A a B ve Věznici Horní Slavkov.

Jedná se o čtyřpodlažní, samostatně stojící objekt, sociální zařízení jsou situovány půdorysně nad sebou.

Objekt je napojen přípojkami na inženýrské sítě (vodovod, kanalizace, elektro, vytápění).

V I.PP objektu je strojovna, kde je umístěn přívod ÚT, SV, rozdělovač topných okruhů ÚT, dva zásobníkové ohřívače, prvky M+R a příslušná technologie vč. armatur.

3. TECHNICKÁ ČÁST

3.1 Vnitřní kanalizace

Z objektu budou odváděny odpadní vody splaškové do stávající věšené kanalizace.

Nové zařizovací předměty budou připojeny potrubím HT-Systém vnitřní kanalizace přes zápachové uzávěry do stávajících kanalizačních stoupaček.

Kanalizační stoupačka v umývárce bude v I.PP pod stropem zasekána do zdiva, v každém podlaží bude 300 mm nad podlahou osazena čistící tvarovka.

Podlahové vpusti v umývárkách a sprchách budou zachovány, v případě jejich poškození budou vyměněny.

V prostoru umýváren budou demontovány stávající smaltované mycí žlaby a budou nahrazeny nerezovými AZP Brno typ AUL 05, ve sprchách bude pod stropem vedeno nerezové potrubí Sanpress Inox, ze kterého budou vyvedeny sprchové hlavice RAF SO20 v kovovém provedení přes uzavírací kohout DN15 s motýlem. Nerezové potrubí bude kotveno do stropu – rozteč uchycení bude s ohledem na provozní podmínky.

3.2 Vnitřní vodovod

Pro zásobování teplou vodou bude v prostoru strojovny v I.PP instalován rozdělovač z tvarovek PPR (6x T-kus 50x40x50 zakončený víčky) za směšovací ventil. Odtud povede směšovaná teplá voda potrubím PPR Ekoplastik PN20 d40x6,7 do jednotlivých podlaží. Stoupačí potrubí bude opatřeno návlekovou tepelnou izolací tl. 40mm. Připojení zařizovacích předmětů bude v drážce ve zdivu opatřené návlekovou izolací tl. 20mm. Na jednotlivých větvích budou osazeny sekční uzávěry s vypouštěním opatřené dvířky ve zdivu. Kompenzace délkového prodloužení potrubí bude řešena uložením potrubí a ohyby potrubní trasy.

Výstup jednotlivých stoupačích větví z rozdělovače bude opatřen kulovými ventily s vypouštěním a solenoidovými ventily AT25 Honeywell G1“, Q=11m³/h, které budou ovládány pomocí digitálních spínacích hodin pro regulaci s časovým spínáním Siemens SEH62.1 s možností ručního ovládání (každá stoupačka bude ovládána jedněmi spínacími hodinami – tl. celkem 6 ks).

Dimenze výtoku odpovídají ČSN EN 806-3.

3.3 Elektroinstalace

V rámci oprav sociálního zařízení dojde k výměně osvětlení a ovládání (rozvod 24V), podomítkové rozvody elektroinstalace zůstanou stávající.

Pro ovládání cívek solenoidových ventilů bude v prostoru strojovny (I.PP) zřízen rozvaděč.

3.4 Stavební část

V průběhu oprav bude v prostoru umývárny a sprch demontována stávající dlažba a obklad, následně bude provedena hydroizolace podlah i stěn až ke stropu a poté bude položen nový obklad i dlažba (protiskluzová). Stropy budou natřeny vápennou malbou.

4. POUŽITÉ NORMY

Pro zpracování projektové dokumentace byly použity následující normy:

- ČSN EN 806-3 – Dimenzování vnitřního vodovodu
- ČSN 73 6620 – Vodovodní potrubí
- ČSN 73 6660 – Vnitřní vodovody
- ČSN EN 1717 – Ochrana pitné vody
- ČSN 01 3450 – Výkresy zdravotních instalací
- ČSN 01 3502 – Značky pro kreslení potrubí
- a další související normy, vyhlášky a předpisy

Vypracoval: Ing. Daniel Kadlec

Poznámka

1. Rozvod vody vyspádová k vypouštěcímu venišťům
2. Vodovodní potrubí kompletně celé izolovat tepelnou izolací MRELOH-PRIPROVACI - stoupační potrubí
3. H. izolace = větší průměr izolovaného potrubí
4. Na potrubí osadit při průchodu požárně dělicím konstrukcím protipožární manžety
4. Průstup těsnit protipožárním těmelem (PROMAT)

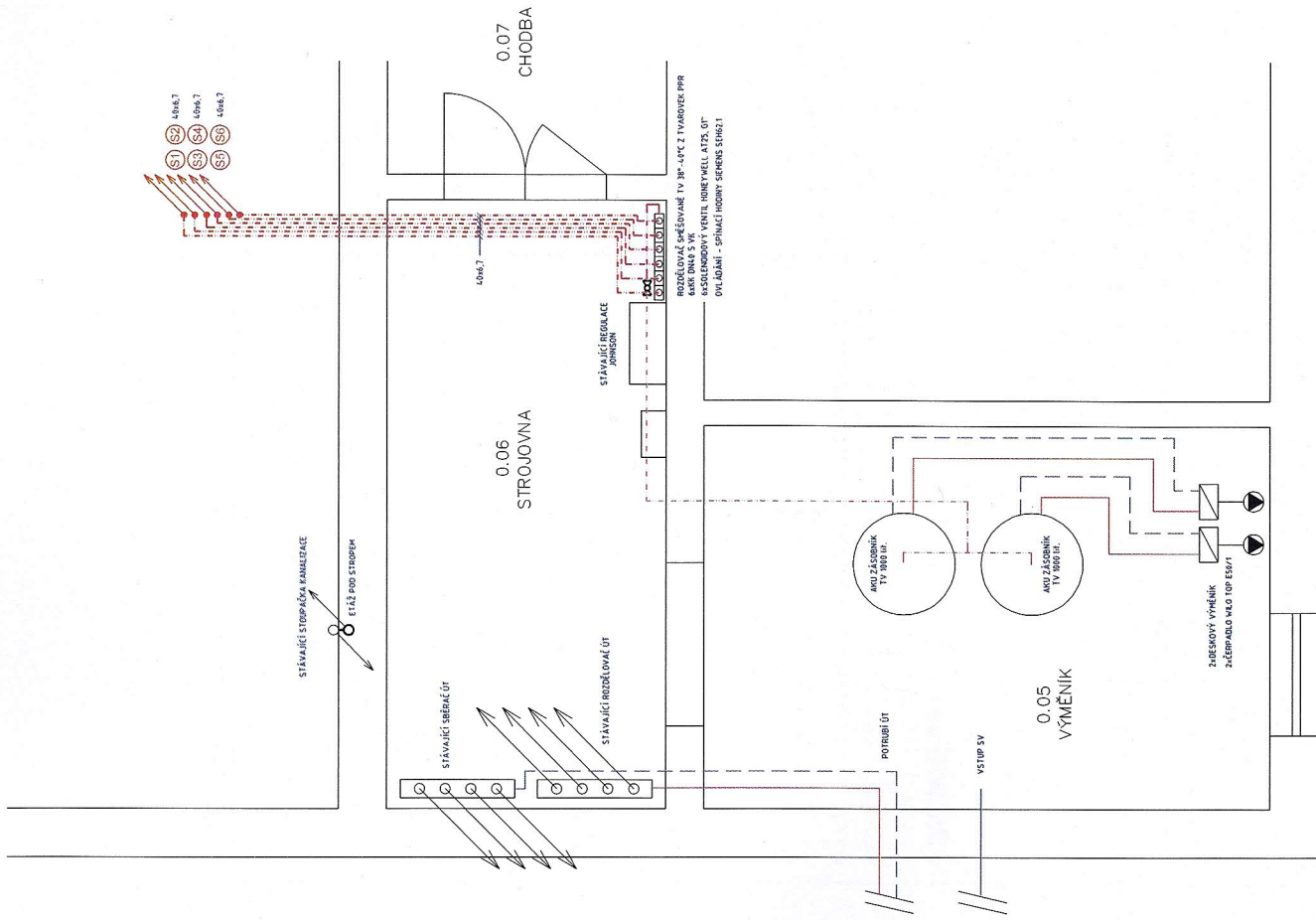

LEGENDA:

- SMĚŠOVANÁ TEPLÁ VODA
 - POTRUBÍ PPR Ekoplastik PN20 S TEPELNOU IZOLACÍ
- S1-S6** stoupační potrubí vodovodu

INVESTOR: Vězeňská služba ČR, Věznice Horní Slavkov Hasičská ul. 785, 357 31 Horní Slavkov	VYPRACOVAL: ING. DANIEL KADLEC INŽENYRSKÉ PRÁCE MAŠARYKOVA 716 363 01 OSTROV IČO: 468 36 497	PARÉ ČÍSLO
ZOUP-PROJEKTANT: Ing. Daniel Kadlec	ZAK.ČÍSLO: 44-09/12	ŠUPĚŘ: DOKUMENTACE PRO REALIZACI STAVBY
MÍSTO STAVBY: k.ú. Horní Slavkov 644056, st.p.č. 1165, 1166		MĚŘITKO: 1:50
NÁZEV AKCE: Úprava sociálního zařízení - Ubytovna pro odsouzené A a B		FORMÁT: A3
PŘEDMĚT: ZDRAVOTNĚ TECHNICKÉ INSTALACE		ČÍSLO VÝKRESU: F 1.4.2.1
	PŮDORYS I.PP	

Poznámka

1. Rozvod vody vyspároveň k vypouštěcím venům.
2. Vodovodní potrubí kompletně celý zteplotat tepelnou izolací MBELOM-připojení i stoupační potrubí.
3. II. izolace s mějším průměrem zteplotovaného potrubí.
4. Potrubní rozvody pro hlavové sprchy zavěšené pod stropem z materiálu Sanpress Inox 14,521 Vzdálenost závěsů bude odpovídat podmínkám provozu, potrubí bez tepelné izolace K armaturám umístěným na potrubí v podhledu zajistit přístup pro kontrolu a údržbu - délka 200x200 mm
5. Na potrubí osadit při průchodu požární dělicími konstrukcemi protipožární manžety
6. Prístup těsnit protipožárním těmelem (PROHMAT)
7. Sprchová hlava RAF 5020, kov s kulovým ventilkem Garacemi R251 moř. 1/2" potchromovaný
8. Nerezový žlab závěsný A.P Brno AUL 05.1, AUL 05.3, AUL 05.4

LEGENDA:

- - - - - SMĚŠOVANÁ TEPLÁ VODA
- - - - - POTRUBÍ PPR Ekoplastik PN20 S TEPelnou Izolací

S1-S6 stoupační potrubí vodovodu

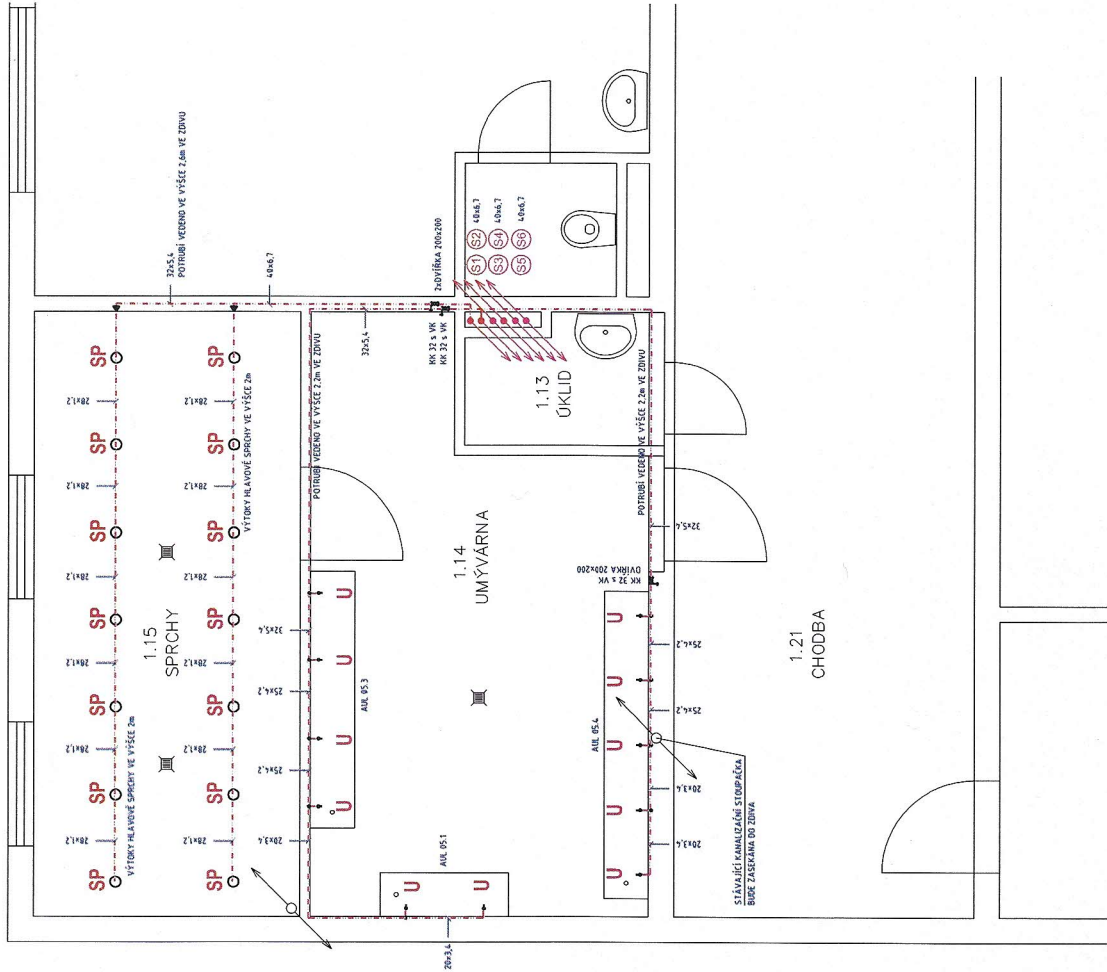

INVESTOR: Vězeňská služba ČR, Vězeňice Horní Slavkov Hasičská ul. 785, 357 31 Horní Slavkov	YPRACOVAL: ING. DANIEL KADLEC INŽENYRSKÉ PRÁCE MASARYKOVA 716 363 01 OSTROV IČO: 468 36 497	PARÉ ČÍSLO:
ZOOPROJEKTANT: Ing. Daniel Kadlec	ZAK.ČÍSLO: 44-09/12	SUPERS DOKUMENTACE PRO REALIZACI STAVBY
MÍSTO STAVBY: k.ú. Horní Slavkov 644056, st.p.č. 1165, 1166	MÁZEV AKCE: Oprava sociálního zařízení - Úbytovna pro odsouzené A a B	MĚŘITOK: 1:50
PRŮJEMČÍ: PŮDORYS I.N.P	ZDRAVOTNĚ TECHNICKÉ INSTALACE	DATAK: 09/2012
		FORMÁT: A3
		ČÍSLO VÝKRESU: F 1.4.2.2

Poznámka

1. Rozvod vody vyspádoval k vypoštělícím ventilům.
2. Vodevní potrubí kompletně celé izolovat tepelnou izolací MIRELON-připravená i stoupačí potrubí.
3. II. izolace = větší průměr izolovaného potrubí
4. Potrubní rozvody pro hlavové sprchy zavěšené pod stropem z materiálu Supress nos. 14521
5. Vzdušnost závěsů bude odpovídat podmínkám provozu, potrubí bez tepelné izolace
6. K armaturám umístěným na potrubí v podhledu zajistit přístup pro kontrolu a údržbu - dřevka 200x200 mm
7. Na potrubí osadit při průchodu požárně dělicími konstrukcemi protipožární manžety
8. Průstup těsnit protipožárním těmelem (PROHMAT)
9. Sprchová hlava RAF S020, kov s kulovým ventilem Giacomini R251 mořný 1/2", pochromovaný
10. Nerezový Hrb zavěšený AZP Brno AUL 05.1, AUL 05.3, AUL 05.4

LEGENDA:

- - - - - SMĚŠOVANÁ TEPLÁ VODA
- - - - - POTRUBÍ PPR Ekoplastik PN20 S TEPELNOU IZOLACÍ
- S3-S6** stoupačí potrubí vodovodu

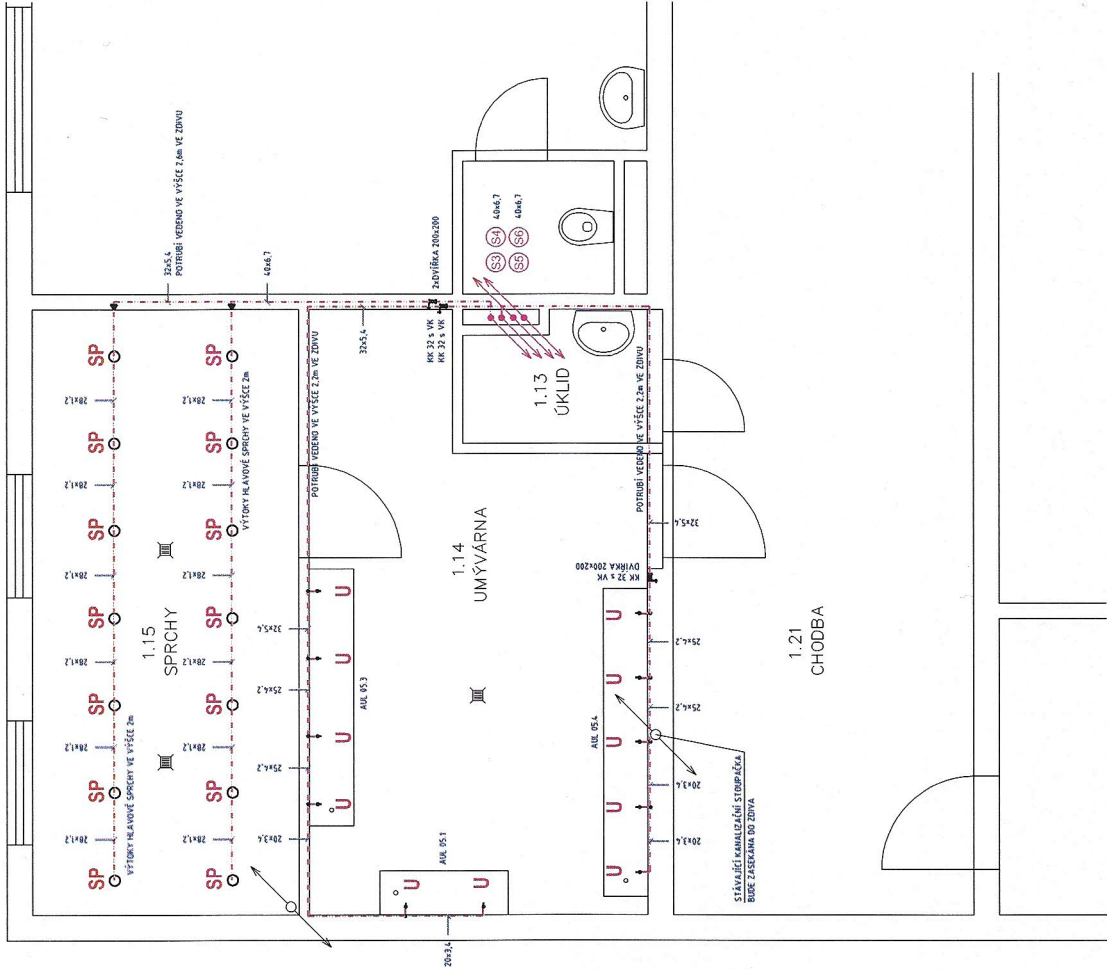

INVESTOR: Vězeňská služba ČR, Věznice Horní Slavkov Hasičská ul. 785, 357 31 Horní Slavkov	VYPRACOVAL: ING. DANIEL KADLEC INŽENYRSKÉ PRÁCE MASARYKOVA 716 363 01 OSTROV IČO: 468 36 497	PARČ. ČÍSLO
ZOUP. PROJEKTANT: Ing. Daniel Kadlec	ZAK. ČÍSLO: 44-09/12	STUPEŇ: DOKUMENTACE PRO REALIZACI STAVBY
MÍSTO STAVBY: k.ú. Horní Slavkov 644056, st.p.č. 1165, 1166	MĚŘÍTKO: 1:50	DATA: 09/2012
VLÁDEV AKCE: Úprava sociálního zařízení - Úbytkovna pro odsouzené A a B ZDRAVOTNĚ TECHNICKÉ INSTALACE	FORMÁT: A3	ČÍSLO VÝKRESU: F 1.4.2.3
PŘEDNĚT:	PŮDORYS II.NP	

Poznámka

1. Rozvod vody vyspádává k vypoštělícím ventilům.
2. Vodevní potrubí kompletně celé izolovat tepelnou izolací MIRELOH-připravení i stoupačí potrubí.
3. II. izolace = vnější průměr izolovaného potrubí
4. Potrubní rozvody pro hlavové sprchy zavěšené pod stropem z materiálu Supress max 14521
5. Vzdálenost závěsů bude odpovídat podmínkám provozu, potrubí bez tepelné izolace
6. K amaluračím umístěným na potrubí v podhledu zajistit přístup pro kontrolu a údržbu - dřívka 200x200 mm
7. Na potrubí osadit při průchodu požární dělicími konstrukcemi protipožární manžety
8. Prostup těsní protipožárními těsnění (PRDMA II)
9. Sprchová hlava RAF S020, kov s kulovým ventilem Giacomini R251 mají 1/2" pochromovaný
10. Nerostový žeb závěsný AZP Brno AUL 05.1, AUL 05.3, AUL 05.4

LEGENDA:

- - - - - SMĚŠOVANÁ TEPLÁ VODA
- - - - - POTRUBÍ PPR Ekoplastik PN20 S TEPelnou Izolací
- S5-S6** stoupačí potrubí vodovodu

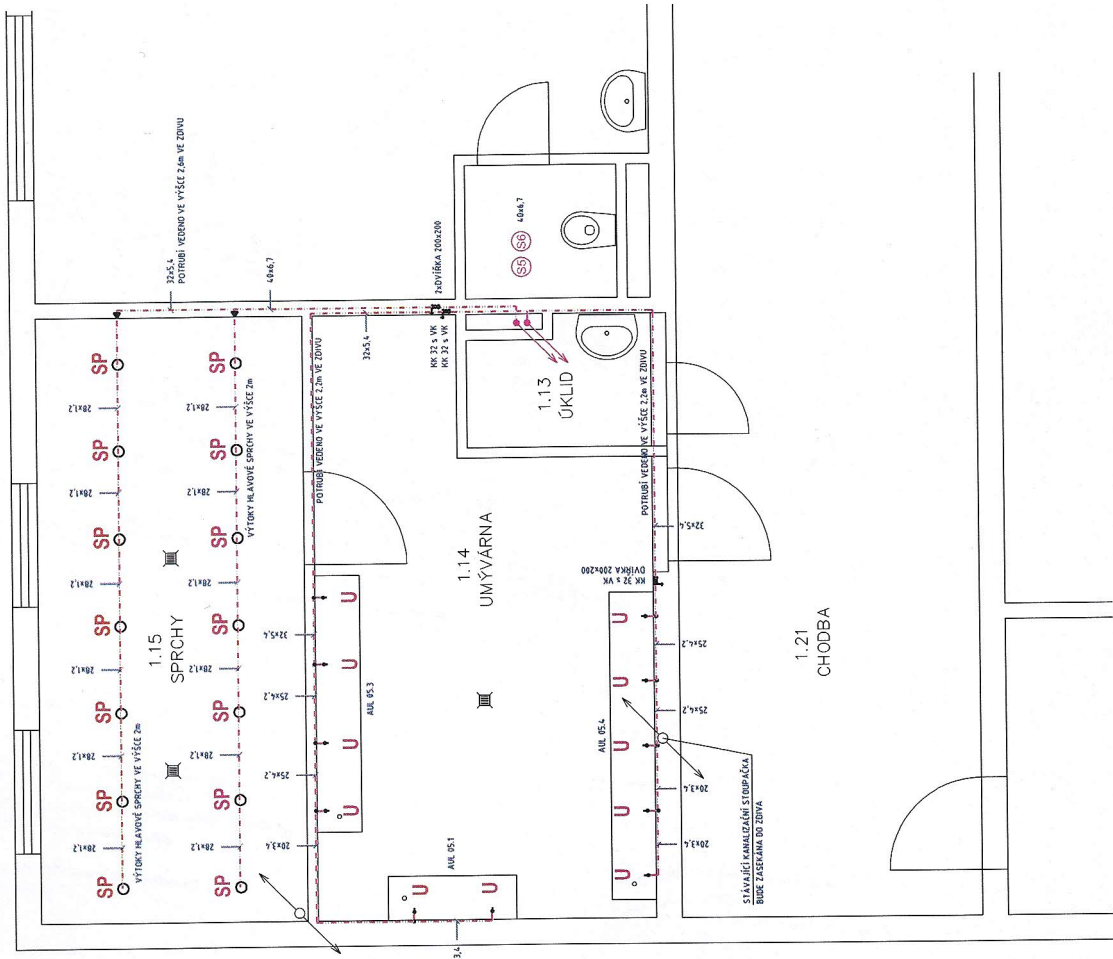

INVESTOR: Vězeňská služba ČR, Věznice Horní Slavkov Hasičská ul. 785, 357 31 Horní Slavkov	VYPRACOVAL: ING. DANIEL KADLEC INŽENÝRSKÉ PŘÍČE MASARYKOVA 716 363 01 OSTROV IČO: 468 36 497	PARÉ ČÍSLO:
ZOOP. PROJEKTANT: Ing. Daniel Kadlec	Znak. číslo: 44-09/12	
MÍSTO STAVBY: k.ú. Horní Slavkov 644056, st.p.č. 1165, 1166		
HAZEJ ANCE: Oprava sociálního zařízení - úbytkovna pro odsouzené A o B	STUPEŇ: DOKUMENTACE PRO REALIZACI STAVBY	
PRŮJEMČÍ: PŮDORYS III.NP	ČÍSLO VÝKRESU: F 1.4.2.4	
	ČÍSLO VÝKRESU: F 1.4.2.4	
	FORMÁT: A3	
	DATA: 09/2012	
	MĚŘITVO: 1:50	

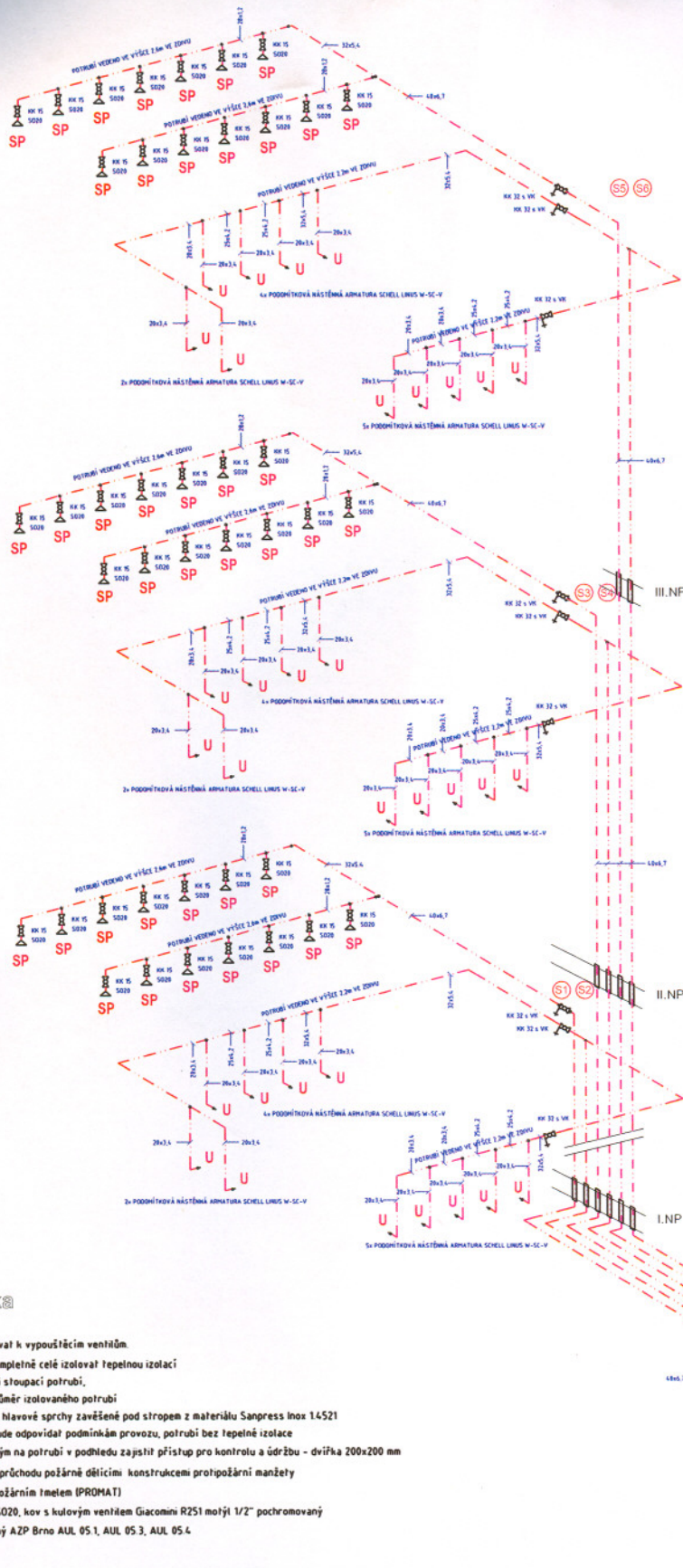

Poznámka

1. Rozvod vody vyspádoval k vypouštěcím ventilům
2. Vodovodní potrubí kompletně celé izolovat tepelnou izolací MIRELON-připojovací i stoupací potrubí, II. izolace = vnější průměr izolovaného potrubí
3. Potrubní rozvody pro Níavové sprchy zavěšené pod stropem z materiálu Sanpress Inox 14521 Vzdálenost závěsů bude odpovídat podmínkám provozu, potrubí bez tepelné izolace
4. K armaturám umístěným na potrubí v podhledu zajistit přístup pro kontrolu a údržbu - dvířka 200x200 mm
5. Na potrubí osadit při průchodu požárně dělicími konstrukcemi protipožární manžety
6. Prostup řešení protipožárním tmelem (PROMAT)
7. Sprchová hlava RAF 5020, kov s kulovým ventilem Giacomo R251 mořný 1/2" pochromovaný
8. Nerezový žlab závěsný A2P Brno AUL 05.1, AUL 05.3, AUL 05.4

LEGENDA:

- - - - - SMĚŠOVANÁ TEPLÁ VODA
- - - - - POTRUBÍ PPR Ekoplastik PN20 S TEPelnou IZOLACÍ

S1-S6 stoupací potrubí vodovodu

INVESTOR: Vězeňská služba ČR, Věznice Horní Slavkov Hasičská ul. 785, 357 31 Horní Slavkov		VYPRACOVAL: ING. DANIEL KADLEC INŽENÝRSKÉ PRÁCE MASARYKOVA 716 363 01 OSTROV IČO: 468 36 497	PARÉ ČÍSLO:
ZODP.PROJEKTANT: Ing. Daniel Kadlec	ZAK.ČÍSLO: 44-09/12		
MÍSTO STAVBY: k.ú. Horní Slavkov 644056, st.p.č. 1165, 1166			
NÁZEV AKCE: Oprava sociálního zařízení-Úbytovna pro odsouzené A a B ZDRAVOTNĚ TECHNICKÉ INSTALACE			
PŘEDMĚT: IZOMETRIE VODOVODU		STUPEŇ: DOKUMENTACE PRO REALIZACI STAVBY	MĚŘITKO: -
		DATUM: 09/2012	FORMA: A3
		ČÍSLO VÝKRESU: F 1.4.2.5	